

# Fiscal **James McDonald** recibe expediente de Rubén Rocha Moya y mira a **México**



# DIARIO **amanece**

\$10 Pesos

Presidente Editor Dr. Naim Libien Kaui

Lo Nuevo en Periodismo

Lunes 15 de junio de 2026 Año XXXIV No. 13644

## Cambiando de Tema...

KARINA ROCHA PRIEGO

### Morena, entre herederos y aspirantes

La carrera por las 17 gubernaturas que estarán en disputa en 2027 apenas comienza, pero en MORENA ya parece haberse desatado una batalla sin reglas claras, donde las ambiciones personales avanzan más rápido que los principios que alguna vez presumió el movimiento; lo que debería ser un proceso de consolidación política se ha convertido en una competencia anticipada entre decenas de aspirantes que buscan posicionarse antes de que la ciudadanía siquiera conozca las propuestas que pretenden defender.

karina\_rocha1968@yahoo.com.mx ▶ 5

## Incendio en Instituto Cenca

PIROTECNIA VUELVE A ENCENDER LAS ALARMAS EN METEPEC



MARY GONZÁLEZ P. 4

## Olvidaba decir...

Tras varios días de silencio público, el alcalde de Metepec, Fernando Flores, reapareció para intentar contener la polémica generada por el incidente ocurrido en el Club Deportivo La Asunción. La estrategia pareció enfocarse más en apagar el incendio mediático que en aclarar de fondo los señalamientos y rumores que circularon por el zafarrancho. Paradójicamente, su regreso a la escena pública fue durante la atención del siniestro en la escuela privada Instituto Cenca, donde asumió un papel protagónico como si se tratara de un especialista en emergencias. Sin embargo, queda la impresión de que el alcalde busca recuperar terreno en la opinión pública después de un episodio que dañó su imagen, pero algo que no entendió, ni su "Incomunicador" Gabriel Flores, es que la crisis importa tanto como la crisis misma, y en este caso las explicaciones parecen haber llegado después de que los rumores ya habían hecho su trabajo.

# Huachicol fiscal acorrala a Morena



## Aduanas, bajo sospecha

Mientras avanzan investigaciones y revelaciones sobre el presunto esquema de huachicol fiscal, la atención pública se concentra en exresponsables de las Aduanas mexicanas, un tema que amenaza con influir en la disputa política y electoral rumbo al Estado de México.

MARTHA ROMERO P. 7

## En Edomex

## Crecen denuncias sobre asignación arbitraria de plazas educativas

MARTHA ROMERO P. 6



## Llaman a fortalecer cultura de la donación de sangre

*Para garantizar el abasto en bancos de sangre y unidades médicas.*

En el marco del **Día Mundial del Donante de Sangre**, que se conmemora cada 14 de junio, autoridades de salud hicieron un llamado a fortalecer la cultura de la donación de sangre en el Estado de México y en todo el país, al destacar que este acto altruista puede marcar la diferencia entre la vida y la muerte para miles de pacientes.

A través de la Secretaría de Salud estatal, se reconoció a las personas que, de manera voluntaria y solidaria, contribuyen a salvar vidas mediante la donación de sangre, una acción que permite atender emergencias, cirugías, tratamientos oncológicos y enfermedades crónicas.

De acuerdo con datos del **Centro Nacional de la Transfusión Sanguínea**, en México se recolectan alrededor de 1.5 millones de unidades de sangre al año; sin embargo, una gran parte todavía proviene de donaciones por reposición y no de donantes voluntarios.

En el Estado de México, una de las entidades más pobladas del país con más de **17 millones de habitantes**, la demanda de componentes sanguíneos es constante debido al volumen de atención que brindan hospitales públicos y privados.

Por ello, las autoridades impulsan campañas permanentes de donación de sangre para garantizar el abasto en bancos de sangre y unidades médicas.

Especialistas señalan que una sola unidad de sangre puede ayudar hasta a tres pacientes, gracias a la separación de sus componentes. Además, donar sangre es un procedimiento seguro, gratuito y supervisado por personal médico capacitado.



## UAEMéx promueve preservación de los saberes ancestrales sobre medicina tradicional

*El proyecto Conocimiento Ancestral y Medicina Integrativa, encabezado por Mauricio García Sandoval, busca recuperar prácticas y saberes que han sido transmitidos por generaciones.*

**P**ara preservar y difundir los saberes ancestrales que forman parte del patrimonio cultural del Estado de México y del país, el profesor e investigador de la Facultad de Antropología de la Universidad Autónoma del Estado de México (**UAEMéx**), Mauricio García Sandoval, encabeza el proyecto de investigación Conocimiento Ancestral y Medicina Integrativa, una iniciativa orientada al rescate y fortalecimiento de la medicina tradicional mexicana.

El académico explicó que este proyecto busca recuperar prácticas y conocimientos transmitidos de generación en generación, entre ellos el uso de plantas endémicas, minerales y técnicas curativas ancestrales que, a lo largo del tiempo, se han enriquecido con aportaciones de otras culturas y disciplinas.

*"Lo que ahora conocemos como medicina integrativa sigue utilizándose en México; sin embargo, poco a poco se van perdiendo los conocimientos y las técnicas que nuestras abuelas empleaban para la sanación y el equilibrio",* señaló.

García Sandoval destacó que esta iniciativa cuenta con más de 10 años de trayectoria y ha logrado conformar un equipo multidisciplinario integrado por especialistas en antropología, psicología, medicina y tanatología, así como por chamanes, curanderos, parteras y terapeutas tradicionales, quienes comparten su experiencia a través de seminarios semanales, congresos internacionales y actividades prácticas abiertas al público.



Asimismo, subrayó que la medicina tradicional propone una visión integral de la salud al considerar no solo el bienestar físico, sino también las dimensiones emocional, mental y espiritual de las personas.

*"Cuando busquemos alcanzar un equilibrio, debemos hacerlo de manera integral, no únicamente a través de una terapia o de medicamentos",* expresó.

Finalmente, el investigador hizo un llamado a la comunidad universitaria y a la sociedad en general para acercarse a estas prácticas con apertura y disposición para conocer el legado de las tradiciones ancestrales.

# San Fernando seguirá siendo prioridad para el bienestar de las familias

*El Senador Enrique Vargas acompañó a la Presidenta Municipal de Huixquilucan a la entrega de la rehabilitación del deportivo San Fernando*

**E**l Senador de la República Enrique Vargas del Villar acudió a la entrega de la remodelación del deportivo de la colonia San Fernando en donde las familias podrán practicar



deportes en unas instalaciones dignas y muy funcionales.

El vicecoordinador del grupo Parlamentario del PAN en la máxima tribuna del país, recordó que desde el 2016 que marcó el inicio de su primera administración al frente del gobierno de Huixquilucan, San Fernando ha sido una prioridad y por ello se ha invertido para mejorar el entorno en beneficio de las familias. **"Vamos a seguir apoyando con todo a San Fernando"**, puntualizó.

Hugo Martínez, presidente del Consejo de Participación Ciudadana, reconoció que desde la llegada de los gobiernos

panistas a Huixquilucan, el cambio es evidente y en San Fernando ha sido radical, porque ha representado grandes mejoras para la comunidad. Como ejemplo de ello destacó la alberca pública, el hospital, que en unos meses dará atención las 24 horas como lo ha solicitado la ciudadanía, entre muchos más beneficios, como pavimentaciones y alumbrado.

La presidenta municipal de Huixquilucan, Romina Contreras Carrasco, reiteró que desde el 2016 San Fernando tiene otro rostro para el bienestar de las familias.

## En Edomex

### Sin condiciones para nuevos municipios, hasta el momento: Román Cortés

*Precisó que la mayoría de estas colectividades no atienden el criterio de contar con al menos 60 mil habitantes, por lo que, al día de hoy, no se cubren las condiciones para dictaminar sus peticiones.*

El diputado Román Francisco Cortés Lugo (**morena**), presidente de la Comisión de Límites Territoriales del Congreso mexiquense, informó que, hasta el momento, de las diversas comunidades que solicitan se les eleve a la categoría de municipios, ninguna cumple con el requisito de viabilidad financiera para el manejo de la administración.

Al precisar que la comisión, por ahora, cuenta solo con siete solicitudes radicadas (**lo que significa que se han dado por presentadas a la LXII Legislatura estatal y se les ha asignado un número de expediente**), añadió que la mayoría de estas colectividades tampoco atiende el criterio de contar con al menos 60 mil habitantes, por lo que, al día de hoy, no se cubren las condiciones para dictaminar sus peticiones.

En este sentido, detalló que una comunidad sí alcanza la condición

poblacional, pero le faltan otros requisitos por atender, de modo que tampoco puede avalarse su solicitud hasta que no los complete. Sin embargo, precisó que la comisión legislativa mantiene abierta la etapa de recepción de pruebas que sustenten las solicitudes presentadas, las cuales serán analizadas conforme a derecho y en apego a las directrices de la Junta de Coordinación Política de la **LXII Legislatura**, presidida por el diputado José Francisco Vázquez Rodríguez (**Morena**), así como a la visión de gobierno impulsada por la gobernadora Delfina Gómez Álvarez, con el propósito de que en la Casa del Pueblo todas las voces sean escuchadas y se resuelvan, en el marco de la legalidad, aquellas peticiones que resulten procedentes.

El legislador detalló que, en la fase actual de los procedimientos lega-



les, algunas comunidades solicitantes ya han expuesto sus primeras inquietudes, como la desatención por parte de sus autoridades locales, falta de servicios públicos y escasa identidad con las demarcaciones de las que buscan separarse. Tras recordar que un poblado o comunidad puede aspirar a convertirse en municipalidad si cuenta con al menos 60 mil habitantes -de los cuales 10 mil deberían habitar en la cabecera-, infraestructura suficiente para albergar las dependencias locales, suficiencia financiera para cubrir los costos de la nueva administración, viabilidad territorial, así como historia e identidad propias, precisó que la creación de un municipio es un tema delicado cuya solución lleva tiempo.

"Con esto, no estoy rechazando

categoricamente que puedan ser municipios, pero es una cuestión de tiempo y, como lo digo, no es una cuestión de criterio personal. En la comisión legislativa tenemos que basarnos escrupulosamente en la ley", sostuvo.

Además, recordó que recientemente la comisión llevó a cabo las garantías de audiencia relacionadas con las solicitudes para crear los municipios de Atzingo (**Ocuilan**), San Francisco Tlalcalcalpan (**entre Almoloya de Juárez y Zinacantepec**), San Pablo de las Salinas (**Tultitlán**), Santa Catarina Ayotzingo (**Chalco**), Santiago Yече (**Jocotitlán**) y Teacalco (**Temascalapa**).

Derivado de estas, agregó que se evalúan sus dichos y pruebas para determinar su validez.

# Recibe DIF Toluca Distintivo Estado de México sin Trabajo Infantil

Reconoce la Secretaría del Trabajo a Rocío Pegueros por su compromiso con la protección de niñas, niños y adolescentes

La Presidenta Honoraria del Sistema Municipal DIF Toluca, Rocío Pegueros, recibió de manos de Norberto Morales Poblete, Secretario del Trabajo estatal, el Distintivo Estado de México sin Trabajo Infantil (EDOMEXSTI), reconocimiento que distingue a las instituciones comprometidas con la prevención y erradicación de esta problemática. Por segundo año consecutivo, la institución obtuvo esta distinción como resultado de las acciones que impulsa para fortalecer el bienestar de niñas, niños y adolescentes, mediante programas y servicios enfocados en salud, alimentación, atención psicológica, desarrollo familiar y asistencia social. Este trabajo permanente que rea-



liza el DIF Toluca es para generar entornos más seguros y con mayores oportunidades de desarrollo para el sector, promoviendo el acceso a sus derechos y contribuyendo a mejorar su calidad de vida.

La entrega del distintivo también reconoce el compromiso y la labor diaria de quienes integran la institución, cuya labor contribuye a la construcción de una sociedad más justa, incluyente y protectora de los derechos desde la infancia.

Es así como el DIF Toluca reafirma su tarea incansable de seguir impulsando acciones que permitan a las nuevas generaciones crecer en condiciones de bienestar, seguridad y pleno desarrollo.

Por su parte, el Secretario del Trabajo, destacó el compromiso con la protección de los derechos de las niñas, niños y adolescentes, impulsando acciones que contribuyan a erradicar el trabajo infantil y fortalecer entornos de bienestar para su desarrollo integral.

El Distintivo Estado de México Sin Trabajo Infantil EDOMEXSTI 2026, fue otorgado a diversos centros de trabajo comprometidos con la promoción de condiciones laborales responsables y el respeto irrestricto a los derechos de la niñez.

## Protección Civil activa operativo de supervisión en zonas altas por lluvias

Permiten la identificación oportuna de grietas, desprendimientos de tierra y puntos críticos de encharcamiento

La Coordinación Municipal de Protección Civil y Bomberos, activó un operativo de supervisión y monitoreo en las zonas altas y laderas de la ciudad.

Esta medida preventiva responde a las lluvias registradas durante los últimos días, las cuales incrementan el riesgo de deslaves y afectaciones en diversos puntos.



El despliegue de las brigadas de emergencia se concentra de manera prioritaria en la periferia de Paseo Matlazincas, así como en los barrios y cerros de La Teresona, San Luis Obispo, Zopilocalco y Santiago Miltepec.

De acuerdo con el reporte oficial de las autoridades, las inspecciones en campo permiten la identificación oportuna de grietas, desprendimientos de tierra y puntos críticos de encharcamiento.

El Gobierno municipal reiteró que estas acciones buscan salvaguardar la integridad física de la población y asegurar una respuesta inmediata ante cualquier contingencia.

Asimismo, Protección Civil exhortó a los habitantes de las laderas a mantenerse atentos a los comunicados oficiales, reportar grietas en el suelo o en sus viviendas y utilizar los números de emergencia en caso de detectar anomalías.



La carrera por las 17 gubernaturas que estarán en disputa en 2027 apenas comienza, pero en MORENA ya parece haberse desatado una batalla sin reglas claras, donde las ambiciones personales avanzan más rápido que los principios que alguna vez presumió el movimiento; lo que debería ser un proceso de consolidación política se ha convertido en una competencia anticipada entre decenas de aspirantes que buscan posicionarse antes de que la ciudadanía siquiera conozca las propuestas que pretenden defender.

Más de medio centenar de figuras morenistas han comenzado a mover estructuras, recorrer territorios, multiplicar entrevistas y saturar redes sociales, aunque oficialmente, nadie está en campaña, pero en los hechos todos lo están, mientras la dirigencia nacional parece incapaz de contener una disputa que amenaza con convertirse en una guerra interna.

#### EL FIN DEL DISCURSO ANTINEPOTISMO

Uno de los mayores desafíos para MORENA será demostrar que las nuevas reglas contra el nepotismo no son únicamente un discurso para consumo mediático. Durante años, el partido construyó buena parte de su narrativa denunciando las prácticas de los viejos grupos políticos que heredaban cargos, posiciones y candidaturas entre familiares y aliados.

Sin embargo, la realidad muestra que numerosos actores cercanos al poder buscan mantener el control político a través de esposas, hijos, hermanos o colaboradores incondicionales. La prohibición del nepotismo ha generado tensiones porque amenaza proyectos personales contruidos durante años bajo la lógica de la sucesión familiar.

La pregunta es inevitable: ¿MORENA está dispuesto a aplicar las reglas incluso cuando afectan a sus propios grupos dominantes?

#### LAS ENCUESTAS, BAJO SOSPECHA

Otro foco de conflicto son las encuestas, el mecanismo que MORENA ha convertido en su principal herramienta para definir candidaturas. Aunque se presentan como ejercicios democráticos, cada proceso termina acompañado por inconformidades, acusaciones de opacidad y señalamientos sobre posibles manipulaciones.

Los aspirantes aceptan las encuestas únicamente cuando los favorecen, cuando los resultados son adversos, aparecen las denuncias, las filtraciones y los reclamos contra la dirigencia nacional. La historia reciente demuestra que este método, lejos de resolver diferencias, suele profundizar fracturas internas.

Mientras tanto, la ciudadanía observa cómo la discusión gira alrededor de candidaturas, grupos y cuotas de poder, no de soluciones a la inseguridad, el crecimiento económico o la crisis de servicios públicos. MORENA corre el riesgo de repetir los mismos vicios que durante décadas atribuyó a sus adversarios.

La verdadera prueba para el partido no será ganar en 2027, sino demostrar que todavía puede actuar diferente a aquello que prometió combatir.

#### EN EDOMEX, SUCESIÓN SIN RUMBO

A poco más de un año del arranque formal del proceso electoral de 2027, la política mexiquense comienza a mostrar una de sus peores caras, la de los grupos que pelean por el poder mientras los problemas reales de la población permanecen sin solución.

La sucesión en el ESTADO DE MÉXICO se ha convertido en una competencia prematura donde abundan las ambiciones personales, las campañas disfrazadas y los movimientos subterráneos que poco tienen que ver con el interés ciudadano.

MORENA, partido que gobierna la entidad, enfrenta una paradoja que amenaza con convertirse en

# Cambiando de tema

Por Karina A. Rocha Priego

## Morena, entre herederos y aspirantes



su principal problema, pues mientras presume unidad y transformación, al interior diversos grupos ya libran una disputa silenciosa por la candidatura a la gubernatura; funcionarios, legisladores, alcaldes y operadores políticos han comenzado a construir estructuras, posicionar nombres y promover proyectos personales bajo el argumento de fortalecer al movimiento.

Del otro lado, el PAN tampoco logra escapar de sus viejos fantasmas, pues lejos de consolidar una oposición competitiva, el partido parece atrapado en disputas internas, intereses particulares y liderazgos que privilegian sus aspiraciones por encima de una estrategia seria para recuperar terreno político.

#### MORENA Y LA GUERRA DE LAS TRIBUS

La principal amenaza para MORENA no proviene de la oposición, sino de sus propias divisiones; la historia demuestra que, cuando un partido concentra demasiado poder, las disputas internas terminan siendo más feroces que cualquier confrontación externa.

Hoy existen grupos que responden a liderazgos nacionales, corrientes vinculadas al gobierno estatal y estructuras municipales que buscan influir en la definición de candidaturas.

Todos hablan de unidad, pero cada movimiento revela una lucha por espacios, presupuestos y posiciones futuras.

La utilización de programas, eventos públicos y promoción mediática para construir plataformas personales comienza a generar molestias entre militantes y simpatizantes y el riesgo es evidente: que la sucesión se convierta en una batalla de egos que desgaste anticipadamente al partido

gobernante y abra espacios para sus adversarios.

#### PAN: ENTRE RESISTENCIA Y SUPERVIVENCIA

La situación del PAN tampoco es alentadora, ya que después de perder la gubernatura en 2023, el partido aún no logra definir un liderazgo capaz de reconstruir una oposición sólida en el Estado de México.

Las diferencias entre grupos internos, las disputas por el control partidista y los proyectos personales han impedido construir una narrativa alternativa que conecte con los ciudadanos. Mientras MORENA discute quién heredará el poder, ACCIÓN NACIONAL parece concentrado en decidir quién controla los restos de una estructura debilitada.

La sucesión de 2027 corre el riesgo de convertirse en una competencia entre élites políticas desconectadas de la realidad.

Mientras tanto, los mexiquenses enfrentan problemas de inseguridad, movilidad, agua, servicios públicos y desarrollo económico, pero la conversión de los partidos gira alrededor de candidaturas, encuestas y acuerdos de grupo.

Si algo ha quedado claro en esta etapa temprana de la contienda, es que muchos políticos ya están pensando en la próxima gubernatura, aunque pocos parecen preocupados por gobernar el presente y esa es, quizá, la señal más preocupante para el futuro político del ESTADO DE MÉXICO.

CAMBIANDO DE TEMA

KARINA\_ROCHA1968@YAHOO.COM.MX

# En Edomex

## Crecen denuncias sobre asignación arbitraria de plazas educativas



En redes sociales circula un documento que denuncia a Roberto Miranda como el funcionario que presuntamente otorgó dichas plazas, pues aparecen dos de sus hermanos en la lista.

MARTHA ROMERO

Las denuncias sobre la asignación de plazas al interior de la Secretaría de Educación, Ciencia, Tecnología e Innovación del Estado de México (SECTI) continúan,

pues en redes sociales comenzó a circular una lista con nombres de presuntos "aviadores" y la asignación irregular de por lo menos 18 plazas docentes de alto rango en la dependencia estatal.

De acuerdo con el documento, las plazas fueron asignadas de manera arbitraria y fuera de la ley debido a que éstas deben concursarse a través de la Unidad del Sistema para la Carrera de las Maestras y los Maestros (USICAMM) y denuncian al "pseud maestro" Roberto Miranda Mendoza.

"¿Qué tenemos que hacer para gozar de estos privilegios, o de quién tenemos que ser pariente o amigo? ¿O cuanto \$\$\$\$ debemos

PLAZAS QUE FUERON ASIGNADAS DE MANERA ARBITRARIA Y FUERA DE LA LEY, DEBIDO A QUE SE CONCURSAN POR USICAMM Y PLAZAS DE ALTO RANGO. (¿QUE TENEMOS QUE HACER PARA GOZAR DE ESTOS PRIVILEGIOS, O DE QUIÉN TENEMOS QUE SER PARIENTE O AMIGO), O CUÁNTO \$\$\$\$\$ DEBEMOS PAGARLE AL SEUDO MAESTRO ROBERTO MIRANDA MENDOZA. (¿?????????)						
C.L.P.	Nombre del docente	Actual Centro de Trabajo	Categoría	Municipio	Fecha de basificación arbitrariamente	Observaciones:
210048026	MIRANDA MENDOZA MARCO ANTONIO	15EPRI1111- CENTRO ESCOLAR BENITO JUAREZ 15EPRI1633D- CENTRO ESCOLAR LIC. BENITO JUAREZ	Doble plaza -PROFESOR SUPER B	Texcoco	Basificado el 16-08-2025	HERMANO DE ROBERTO MIRANDA MENDOZA, BASIFICADO SIN CONCURSAR Y SIN CONTAR CON ANTIGÜEDAD
210051440	MIRANDA MENDOZA VICTORINA	15EPRI020U- GRAL VICENTE GUERRERO 15EPRI1555E- VICENTE GUERRERO	Doble plaza -PROFESOR SUPER A	San Salvador Atenco	Basificado el 16-08-2025	HERMANA DE ROBERTO MIRANDA MENDOZA, BASIFICADA SIN CONCURSAR Y SIN CONTAR CON ANTIGÜEDAD
210041635	Cisneros Olvera Dulce María Concepción	15EN00225- MA TRINIDAD R. DE SANCHEZ COLIN	PROFESOR TITULADO	Metepc	Basificado el 16-08-2025	La docente inicio a laborar en la plaza en marzo 2025, sin haber concursado por la plaza
210016774	Cornejo Galarza Javier Osvaldo	15EPRI1654C- CENTRO ESCOLAR NEZAHUALCOYOTL 15EPRI0562F- CENTRO ESCOLAR NEZAHUALCOYOTL	DOBLE PLAZA DE PROFESOR TITULADO	Texcoco	15EPRI1654C- Basificado el 16-08-2025 15EPRI0562F- La tiene con contrato determinado 01/NOV/2025-30/ABR/2026	Ambas plazas no fueron concursadas por USICAMM
812149664	CARMONA TORRES MARTHA PATRICIA	15EPRI1654C- CENTRO ESCOLAR NEZAHUALCOYOTL	DIRECTOR ESCOLAR PREEV Y PRIM	Texcoco	Contrato cerrado 01/DIC/2025-31/MAY/2026	La docente cuenta con doble plaza de secretario escolar, poniendo en licencia una para ser basificada con esta plaza, en espera de ser basificada. Esto plaza no fue por concursoUSICAMM.
210047861	AVILA VELASCO JEREMY SAMANTHA	15ES02128H- CITE NO 0130 "NEZAHUALCOYOTL"	20 HORAS CLASE	Texcoco	Basificado el 16-08-2025	Las horas no fueron concursadas por USICAMM.
997898952	HERNANDEZ SALAZAR FERNANDO JEAN	15PM0258Y- SUPERVISION ESCOLAR DE LA ZONA RG 049	PEDAGOGO A	Texcoco	Contrato cerrado 16/OCT/2025-15/AGO/2026	El docente cuenta con una plaza de Profesor Titulado que puso en licencia, para ser basificado con esta plaza, en espera de ser basificado.
998192004	VELAZQUEZ BENITEZ ZULEYMA	15ENI0031Z- ESCUELA NORMAL DE IXTLAHUACA	PEDAGOGO A	Ixtlahuaca	Basificado el 16-08-2025	La docente tenía una plaza de Profesor Titulado, que renuncio para ser basificada con esta plaza de alto rango.
997460702	ARROYO MARTINEZ DIANA	15ENI0018D- CENTENARIO Y BENEEMERITA ESCUELA NORMAL PARA PROFESORES	PEDAGOGO A		Basificado el 16-08-2025	La docente tenía una plaza de Profesor Titulado, que renuncio para ser basificada con esta plaza de alto rango.
997402553	RODRIGUEZ VENCES HECTOR	15ENI0028L- ESCUELA NORMAL DE TEJUPILCO	INVESTIGADOR EDUCATIVO		Basificado el 16-08-2025	El docente tenía una plaza de Profesor Telesecundaria Titulado y horas, que renuncio para ser basificado con esta plaza de alto rango.

997327096	HERNANDEZ DURAN KOCHILT	15ENI0012N- ESCUELA NORMAL DE TEXCOCO	PEDAGOGO A		Basificado el 16-08-2025	La docente tenía una plaza de Pedagogo A, que renuncio para ser basificada con esta plaza de alto rango.
997200482	LOALDE HUIRACHA DANIEL	15ENI0026N- ESCUELA NORMAL DE AMECAMECA	PEDAGOGO A		Basificado el 16-08-2025	El docente tenía doble plaza de promotor de educa física, que renuncio para ser basificado con esta plaza de alto rango.
997143267	DIEGO DIAZ GUILLERMO	15ENI0035V- ESCUELA NORMAL DE SULTEPEC	PEDAGOGO A		Basificado el 16-08-2025	El docente tenía horas clase, que renuncio para ser basificado con esta plaza de alto rango.
997138384	ZALDIVAR GONZALEZ EFRAIN	15ENI0029K- ESCUELA NORMAL DE SAN FELIPE DEL PROGRESO	PEDAGOGO A		Basificado el 16-08-2025	El docente tenía una plaza de Profesor Titulado, que renuncio para ser basificado con esta plaza de alto rango.
995482051	MARTIN HERNANDEZ JUAN ALEJANDRO	15ENI0021S- ESCUELA NORMAL DE LOS REYES ACAQUILPAN	PEDAGOGO A		Basificado el 16-08-2025	El docente tenía una plaza de Orientador y horas clase, que renuncio para ser basificado con esta plaza de alto rango.
985892014	HERNANDEZ GAMA ADAN	15ENI0035V- ESCUELA NORMAL DE SULTEPEC	PEDAGOGO A		Basificado el 16-08-2025	El docente tenía una plaza de Director Esc, que renuncio para ser basificado con esta plaza de alto rango.
964847377	MERCADO TELLEZ ROSA LIDIA	15NI0031Z- ESCUELA NORMAL DE IXTLAHUACA	INVESTIGADOR EDUCATIVO		Basificado el 16-08-2025	La docente tenía doble plaza de Profesor Titulado, después fue basificada con una plaza de Pedagogo A y renuncio para ser basificada con esta plaza de alto rango.
907203801	BELLO ORTEGA AIDE	15ENI0029K- ESCUELA NORMAL DE SAN FELIPE DEL PROGRESO	PEDAGOGO A		Basificado el 16-08-2025	La docente tenía plaza de Subdirector Esc y horas que renuncio para ser basificada con esta plaza de alto rango.

de pagarle al pseudo maestro Roberto Miranda Mendoza", señala el documento en el que los denunciados exigen aclarar bajo qué criterios se asignaron las plazas y el papel del funcionario en el proceso de designación.

El listado detalla nombres de docentes, actuales centros de trabajo, categorías, municipio, fechas de basificación de manera arbitraria y observaciones. Además, la publicación va acompañada de una fotografía en la que aparece el secretario de la SECTI, Miguel Ángel Hernández Espejel, con diversos docentes. Con tinta roja resalta los casos que corresponden a Marco Antonio Miranda Mendoza y Victorina Miranda Mendoza, identificados como hermanos de Roberto Miranda Mendoza, quien es coordinador de Delegaciones Administrativas de la Secretaría de Educación, Ciencia, Tecnología e Innovación (SECTI) del gobierno mexicano. La observación en el caso de los hermanos del funcionario de la SECTI resalta que fueron basificados sin concursar y sin contar con antigüedad, pero que cuentan con la categoría de doble plaza Profesor Super B en Texcoco y doble plaza

Profesor Super A en San Salvador Atenco, respectivamente, ambos basificados el 16 de agosto de 2025. El resto de los casos incluye a docentes que fueron beneficiados con la designación, cuentan con una plaza de Profesor Titulado que pusieron en licencia, con doble plaza de secretario escolar poniendo en licencia una de ellas, así como plazas de director, subdirector u orientador para acceder a categorías como Pedagogo A o Investigador Educativo, pero en todos los casos esperan ser basificados. Entre los casos señalan el de Dulce María Concepción Cisneros Olvera, docente que inicio a laborar en la plaza en marzo de 2025 sin haber concursado por ésta, o el caso de Héctor Rodríguez Vences, quien dejó su plaza de Profesor de Telesecundaria para obtener una de Investigador Educativo en la Escuela Normal de Tejupilco. El documento también reporta los casos de docentes que cuentan con dobles plazas no concursadas por USICAMM, como el de Javier Osvaldo Comejo Galarza en dos centros escolares de Texcoco, o Rosa Lidia Mercado Téllez, quien renunció a doble plaza de Profesor

Titulado y a una de Pedagogo A para beneficiarse con la misma categoría de alto rango en Ixtlahuaca.

Los municipios donde documentaron estos casos son Texcoco, San Salvador Atenco, Metepec, Ixtlahuaca, San Felipe del Progreso y Los Reyes Acaquilpan. Las categorías de mayor rango involucradas son investigador educativo, pedagogo A y director escolar.

Resaltan que de acuerdo con información que ha trascendido durante las investigaciones, el caso podría involucrar a más de 300 personas que presuntamente cobraban sin desempeñar funciones dentro de la dependencia, además de un posible desvío millonario de recursos públicos.

Si bien las autoridades educativas han señalado que las irregularidades habrían sido heredadas de administraciones anteriores y ya existen denuncias formales, por lo que las investigaciones continúan su curso, sobre estas basificaciones del 16 de agosto de 2025, hasta el momento no hay postura oficial de parte de la SECTI ni de USICAMM.

# Huachicol fiscal acorrala a *Morena*

KARINA ROCHA

El escándalo del llamado huachicol fiscal sigue creciendo y amenaza con convertirse en uno de los mayores problemas políticos para Morena, no sólo por las millonarias pérdidas que habría provocado al erario mexicano, sino porque cada vez son más los nombres de exfuncionarios ligados a la **Cuarta Transformación** que aparecen mencionados en investigaciones periodísticas, reportes especializados incluso, el Gobierno de Estados Unidos, se presume ha iniciado una investigación exhaustiva, que busca explicar cómo operó durante años una red de importación irregular de combustibles sin que las autoridades mexicanas lograran frenarla.

La discusión ya no se limita al decimio de millones de litros de combustible ingresados presuntamente mediante documentación falsa o clasificaciones aduanales alteradas, ahora la pregunta que comienza a cobrar fuerza es quién permitió que ese esquema funcionara durante años y quiénes eran los responsables de vigilar las aduanas mexicanas mientras el negocio crecía de manera exponencial.

En ese contexto han comenzado a aparecer nombres de ex titulares de Aduanas y de la Agencia Nacional de Aduanas de México, entre ellos **Ricardo Peralta, Ricardo Ahued, Horacio Duarte Olivares, actual Secretario General de Gobierno y aspirante a la Gubernatura del Estado de México -como compromiso, con él, del ex presidente Andrés Manuel López Obrador-, Rafael Marín Mollinedo y André Foullon.**

Si bien es cierto que hasta el momento no existe una acusación judicial pública que los responsabilice directamente de actividades ilícitas, el hecho de que sus nombres aparezcan asociados al debate político sobre el huachicol fiscal representa un problema de enormes dimensiones para Morena.

Particularmente relevante resulta el caso de **Horacio Duarte Olivares,**

## Las aduanas bajo sospecha



actual secretario general de Gobierno del Estado de México y uno de los cuadros más importantes del morenismo mexiquense, éste que encabezó la Administración General de Aduanas durante parte del sexenio de **Andrés Manuel López Obrador** y posteriormente ocupó posiciones estratégicas dentro del movimiento.

La situación coloca al funcionario mexiquense en una posición incómoda, pues mientras busca consolidarse como una de las figuras con mayor influencia política en la entidad, el tema del huachicol fiscal amenaza con acompañarlo durante los próximos años.

### LA SUCESIÓN MEXIQUENSE EN RIESGO

La preocupación para Morena no es únicamente jurídica, es profundamente política pues desde hace meses diversos grupos al interior del partido han comenzado a mover piezas rumbo a la sucesión mexiquense y, aunque faltan varios años para la elección de gobernador, distintos actores ya construyen estructuras, fortalecen alianzas y buscan posicionarse como posibles candidatos.

Entre los nombres que con frecuencia aparecen en las especulaciones políticas destaca precisamente



Horacio Duarte

**Horacio Duarte Olivares,** considerado uno de los hombres más cercanos al obradorismo y una figura con peso específico dentro de la estructura morenista, sin embargo, el crecimiento del escándalo del huachicol fiscal amenaza con modificar el escenario.

La oposición observa con atención el desarrollo de las investigaciones y de las revelaciones periodísticas porque sabe que cualquier señalamiento relacionado con las aduanas puede convertirse en una poderosa herramienta de desgaste político.

Más aún cuando el discurso central de Morena durante años estuvo basado en la promesa de **combatir la corrupción y erradicar los privilegios** que caracterizaron a gobiernos

anteriores.

Si el gobierno federal sostuvo que las aduanas eran uno de los principales focos de corrupción del país, resulta inevitable que la atención pública se concentre ahora en quienes tuvieron la responsabilidad de administrarlas. La pregunta que comienza a formularse en diversos sectores es simple: si el huachicol fiscal operó durante años moviendo miles de millones de pesos, ¿cómo fue posible que nadie lo detectara oportunamente?

Esa interrogante se ha convertido en un problema político de gran magnitud porque golpea directamente la narrativa de eficiencia y combate a la corrupción que **Morena** impulsó desde 2018.

Mientras tanto, en el Estado de México crece el desgaste ciudadano hacia los gobiernos emanados del partido quinda; problemas relacionados con inseguridad, servicios públicos, movilidad, agua, desarrollo económico y percepción de resultados han comenzado a influir en el ánimo social.

Por ello, el verdadero riesgo para Morena no es únicamente el impacto de las investigaciones sobre el huachicol fiscal, sino que estos casos terminen alimentando una percepción de desencanto entre sectores que durante años respaldaron el proyecto de la **Cuarta Transformación.**

A varios años de la elección para renovar la gubernatura mexiquense, el partido enfrenta una realidad incómoda donde los adversarios ya preparan sus estrategias para convertir cada señalamiento en un argumento electoral y cada investigación en un recordatorio permanente de las contradicciones entre el **discurso y los resultados.**

Lo que hoy parece una controversia relacionada con combustibles y aduanas podría terminar convirtiéndose en uno de los temas más sensibles de la futura disputa por el poder en el Estado de México, una entidad donde Morena todavía gobierna, pero donde cada vez enfrenta mayores cuestionamientos y un electorado más exigente que demanda respuestas, resultados y explicaciones.



# Sector empresarial prioriza estabilidad interna ante **revisión del TLC**

*Piden que el cumplimiento de estándares internacionales dejen de depender de exigencias internacionales*

**A**nunciando la realización de la segunda ronda de revisión del Tratado de Libre Comercio entre Estados Unidos, México y Canadá y la posibilidad de su ampliación hasta 2042, el sector empresarial del Estado de México se pronuncia porque más allá de su revisión anual o su aprobación por 16 años más, en la mesa están las acciones internas que el país ha desarrollado y desarrollará en materia económica y de infraestructura para garantizar viabilidad en el país.

Mauricio Massud Martínez, Presidente del Consejo de Cámaras y Asociaciones Empresariales del Estado de México (Concaem), explicó que el Tratado comercial obligó a México a tomar acciones en logística, infraestructura, educación, nivelación salarial y a generar empresas e industrias de competitividad internacional.

"Hoy el Tratado tiene más de 30 años y parece que seguimos dependiendo de la voluntad de otros, hay una relación comercial sí, pero las decisiones de política económica y generación de valor no pueden depender de terceros, México necesita 5 cosas básicas: infraestructura,



*seguridad, agua, recursos humanos de alta especialidad y certeza jurídica independientemente de con quien se relaciona"*

A pesar de las amenazas del presidente Donald Trump, para el líder empresarial el acuerdo comercial permanecerá simplemente porque es conveniente para las tres naciones con más de 1.6 billones de dólares anuales en intercambio comercial y en el caso de Estados Unidos México es el mercado número uno para 24 sectores económicos Estados Unidos y el referente de mercado más importante 26 estados de la Unión Americana.

Sin embargo, la demanda del sector privado es que la generación de proyectos o el cumplimiento de estándares internacionales dejen de depender de exigencias internacionales.

"En esta segunda ronda de revisión se analiza el tema agroindustrial y en este sentido México tiene una gran ventaja por ser el principal comprador de buena parte de la producción de Estados Unidos, particularmente granos, pero debemos ampliar esas ventajas competitivas y eso de hace mejorando la política pública y diversificando los mercados y en ese sentido no se ha visto

*un avance consistente"*

Para el sector productivo hoy el punto fundamental sigue siendo la certeza jurídica y las posibilidades de proyectar a futuro tanto la instalación como la operación de empresas, la generación de empleo y la creación de valor y eso se establece como puntos determinantes no solo de la relación con una región sino de las condiciones internas de un país. Ante una situación compleja como la que se vive por la presión geopolítica el llamado sigue siendo a la estabilidad interna y dijo, esa debe trabajarse independientemente de exigencias externas.

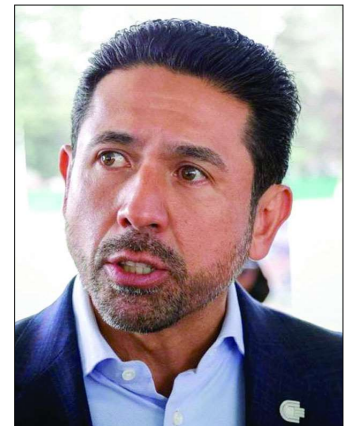

## Confianza electoral en Edomex clave para participación ciudadana

*Estudio del IEEM revela que más de la mitad de los mexiquenses confían en las autoridades.*

De acuerdo con un estudio la participación ciudadana durante los comicios para Gobernatura en el Estado de México en el periodo 2011-2023, elaborado por el Instituto Electoral del Estado de México (IEEM) en colaboración con El Colegio Mexiquense, A. C., 51.5 % de la ciudadanía que habita la entidad confía en las autoridades electorales.

El análisis destaca que la confianza ciudadana es un factor clave para la participación electoral, ya que la certeza en quienes organizan las elecciones influye directamente en que las personas decidan salir a votar. Cuando la población percibe que las autoridades cumplen su labor con transparencia, que las reglas se respetan y que su voto será contado de manera justa, se fortalece la legitimidad de los procesos democráticos y aumenta la disposición a participar.

El estudio reveló que las personas mayores de 50

años registran el nivel más alto de credibilidad (en una escala de 1 a 10, donde 1 es muy poca confianza y 10 es mucha, la mayoría dieron calificaciones que se ubican en el rango de 4 a 9), mientras que el grupo de 31 a 45 años presenta un nivel intermedio de confianza (ubicando sus respuestas en un rango de 3 a 7).

A nivel territorial, los municipios de *Almoloya de Alquisiras, Chiconcuac, Coatepec Harinas, Ecatzingo, Hueyoxotla, Ixtapan de la Sal, Jaltenco, Juchitepec, Mexicaltzingo, Otzoloapan, Polotitlán, Santo Tomás, Texcaltitlán, Tonanitla, Villa de Allende, Xalatlaco, Zacazonapan, Zacualpan y Zumpahuacán* presentan niveles altos de confianza (con calificaciones de 9 y 10 en una escala del 1 al 10);

Además de estos 19 municipios, en 88 demarcaciones, las calificaciones se ubican en un rango medio (de 3 a 9 de confianza), lo que indica que, pese a las diferencias regionales, la percepción positiva en las autoridades electorales está extendida en gran parte de la entidad. Solamente 18 municipios concentraron calificaciones en el rango de 1 a 3, entre los que sobresalen casos como Luvianos,



Tejupilco Joquicingo y Sultepec, al sur de la entidad.

Los resultados de este estudio, y otros que en el mismo fueron citados, provienen de fuentes como la Encuesta Nacional de Calidad e Impacto Gubernamental (ENCIG) 2023 del Instituto Nacional de Estadística y Geografía (INEGI), y posicionan al IEEM como un órgano garante de la democracia y responsable de organizar elecciones confiables y transparentes; sin embargo, también evidencian la necesidad de fortalecer la confianza entre los grupos poblacionales que registran niveles de percepción menos favorables hacia las autoridades electorales, con el fin de consolidar una democracia más participativa.



MARY GONZÁLEZ

Un incendio registrado en las instalaciones del Instituto Cenca, ubicado sobre la avenida 5 de Mayo, en el municipio de Metepec, provocó una intensa movilización de cuerpos de emergencia y generó momentos de preocupación entre vecinos, padres de familia y habitantes de la zona, quienes observaron una densa columna de humo que podía apreciarse desde distintos puntos del municipio.

El siniestro afectó principalmente el arcoteco del plantel educativo, una estructura fabricada con materiales ligeros que facilitaron la rápida propagación de las llamas, obligando a los servicios de emergencia a desplegar un operativo para controlar el fuego y evitar que éste alcanzara otras áreas de la institución o inmuebles cercanos.

Aunque afortunadamente no se reportaron personas lesionadas ni fue necesario evacuar viviendas aledañas, el incidente vuelve a colocar sobre la mesa un tema que desde hace años preocupa a especialistas, autoridades y ciudadanos: **el uso indiscriminado de pirotecnia durante celebraciones religiosas, patronales y festividades populares.**

Las primeras versiones señalan que el incendio podría estar relacionado con la caída de algún artefacto pirotécnico utilizado en festejos realizados en las inmediaciones del lugar. Sin embargo, hasta el momento no existe un dictamen oficial que confirme esta hipótesis, por lo que las autoridades competentes mantienen abiertas las investigaciones para determinar con precisión el origen del fuego. Más allá de las conclusiones periciales que eventualmente se emitan, el incidente deja una reflexión obligada sobre los riesgos que representa la utilización irresponsable de cohetes, cuetes, castillos y otros dispositivos explosivos que cada año provocan incendios, lesiones, pérdidas materiales e incluso tragedias humanas en distintas regiones del Estado de México.

Vecinos de la zona lamentaron profundamente lo ocurrido y señalaron que no es la primera ocasión en que el uso de pirotecnia genera situaciones de riesgo durante festividades tradicionales, recordan-

# Incendio en Instituto Cenca

*La pirotecnia vuelve a encender las alarmas en Metepec*



do que durante ciertas celebraciones es común escuchar detonaciones constantes durante horas, muchas veces sin las medidas de **seguridad adecuadas y en espacios rodeados de viviendas, escuelas, comercios y vehículos.**

Especialistas en protección civil han advertido en repetidas ocasiones que una chispa o fragmento encendido puede recorrer varios metros antes de caer sobre techos, áreas verdes, instalaciones eléctricas o materiales inflamables, generando incendios que en cuestión de minutos pueden salirse de control.

En el caso del Instituto Cenca, la rápida intervención de bomberos, personal de **Protección Civil y otros cuerpos de emergencia** evitó que la situación escalara a

consecuencias mayores.

Las labores para sofocar las llamas se prolongaron durante varias horas debido a las características de la estructura afectada y a la necesidad de garantizar que no existieran puntos de reignición.

El incidente también ha generado inquietud entre padres de familia, quienes expresaron su preocupación por la seguridad de las instalaciones educativas y por los riesgos que representan este tipo de eventos para estudiantes, docentes y personal administrativo.

Diversos ciudadanos hicieron un llamado a las autoridades municipales y estatales para fortalecer las campañas de prevención, supervisar con mayor rigor el uso de pirotecnia y promover alternativas que permitan preservar las tradiciones sin poner en peligro la

integridad de las personas ni el patrimonio de las familias.

Lo ocurrido en Metepec debe servir como una advertencia, mientras continúe el uso indiscriminado de artefactos pirotécnicos sin controles efectivos, seguirán existiendo riesgos latentes para escuelas, viviendas, negocios y espacios públicos. La tradición no puede estar por encima de la seguridad y la prevención.

Las investigaciones continúan y serán las autoridades quienes determinen oficialmente las causas del incendio, sin embargo, el siniestro deja una lección clara: cada cohete lanzado sin responsabilidad representa una amenaza potencial que puede terminar en pérdidas materiales, daños irreparables o tragedias que pudieron evitarse.

## En Ozumba

# Entregan obra de rehabilitación integral de explanada delegacional en San Mateo Tecalco

Con la presencia de la Diputada Local Itzel Pérez Correa, autoridades auxiliares, líderes sociales y representantes vecinales, calificaron la obra como la más relevante para la localidad.

EFRÁIN MORALES MORENO

Con una inversión superior a los cinco millones de pesos, el Gobierno Municipal encabezado por el alcalde Ricardo Valencia Valencia, llevó a cabo la entrega oficial de la obra de rehabilitación integral, modernización y modificación de la explanada delegacional de San Mateo Tecalco, una obra que representa un importante avance en el mejoramiento de la imagen urbana y los espacios públicos de esta comunidad.

Para la inauguración de la explanada y durante el evento, estuvieron presentes integrantes del Cabildo, la Diputada Local Itzel Pérez Correa, autoridades auxiliares, líderes sociales y representantes vecinales, quienes acompañaron al corte de listón de esta obra que los habitantes calificaron como una de las más relevantes para la localidad.

Los trabajos realizados transformaron totalmente la zona céntrica de



San Mateo Tecalco, brindando a las familias un espacio más moderno, funcional y seguro para la convivencia comunitaria, así como para la realización de actividades cívicas, culturales y recreativas en la nueva explanada delegacional.

Cabe señalar que la comunidad recibió la obra con gran entusiasmo y agradecimiento, reconociendo el cumplimiento de una petición que durante años fue planteada por los habitantes de la delegación, pero fue hasta este gobierno que sus peticiones fueron escuchadas y el gobierno municipal comprometido con sus conciudadanos, cumplió su palabra. Vecinos destacaron que esta obra de rehabilitación completa, contribuirá a mejorar la calidad de vida de la población y fortalecerá el sentido de identidad y pertenencia de los habi-

tantes.

El Presidente Municipal agradeció el apoyo de la **Gobernadora del Estado de México, Maestra Delfina Gómez Álvarez**, a la Diputada Itzel Correa, por el apoyo que han dado a este gobierno municipal, quien reafirma su compromiso de continuar gestionando proyectos

de infraestructura que generen bienestar y desarrollo para las Delegaciones y Cabecera Municipal que su Gobierno Verde ha transformado en los últimos años. A su Cabildo agradece su colaboración y acompañamiento durante el proceso de transformación de su municipio.



## En Tenango del Aire

### Preservar y Conservar el medio ambiente, compromiso de **Gobiernos Verdes y CEPPLANT**

*Se trabaja de la mano con especialistas en propagación vegetal y conservación ambiental, quienes han logrado producir miles de árboles nativos.*

municipio, mediante la producción y preservación de plantas nativas que fortalecen el ecosistema local.

"Aquí se tiende el problema ambiental para sembrar, plantar y reforestar árboles de especies endémicas del ecosistema local, apoyados con especialistas que tienen listos más de diez mil ejemplares para reforestar y dar en adopción", señaló la licenciada Johanna Fernández Sánchez.

El **CEPPLANT** trabaja de la mano con especialistas en propagación vegetal y conservación ambiental, quienes han logrado producir más de 10 mil ejemplares destinados a programas de reforestación y adopción por parte de la ciudadanía.

Las autoridades municipales reiteraron su compromiso con la protección del medio ambiente y el impulso de acciones que contribuyan a la recuperación de áreas verdes, fomentando además la

participación de la comunidad en el cuidado de los recursos naturales.

Con este primer aniversario, el CEPPLANT se consolida como una iniciativa clave para la preservación de la biodiversidad local y el fortalecimiento de una cultura ambiental en el Municipio, Delegaciones y pueblos circunvecinos.



Efraín Morales Moreno

Con evento importante, la Presidenta Municipal Johanna Fernández Sánchez, encabezó la conmemoración del Primer Aniversario del Centro de Propagación de Plantas Nativas de Tenango del Aire (**CEPPLANT**), un proyecto enfocado en la conservación ambiental y la reforestación con especies endémicas de la región y plantas polinizadoras.

Durante el evento, la alcaldesa destacó la importancia de este centro como una estrategia para atender los desafíos ambientales que enfrenta el

Huixquilucan

Entregan rehabilitación deportiva San Fernando



KARINA LIBIEN

Se suma municipio al ambiente mundialista
A propósito del arranque de la Copa Mundial de Fútbol 2026, el Gobierno de Huixquilucan entregó la rehabilitación integral del Deportivo San Fernando...

municipal para dignificar las áreas de recreación y fomentar entre niñas, niños y jóvenes hábitos saludables que contribuyan a mejorar su calidad de vida...

Instalaciones seguras y gratuitas

Romina Contreras señaló que el objetivo es construir entornos donde las infancias y juventudes cuenten con herramientas adecuadas para desarrollarse plenamente...

San Fernando tiene otro rostro, tiene mucha más inversión y muestra de ello, es este Deportivo. Nos sumamos, por supuesto, desde Huixquilucan a los festejos del Mundial...

La rehabilitación general del Deportivo San Fernando incluyó trabajos de pintura, remodelación de sanitarios y renovación del acceso principal. También se recuperó el suministro de agua potable...

Más obras para San Fernando

El proyecto contempló, además, la mejora de las oficinas de la liga y de las áreas cooperativas, así como la construcción de una nueva caseta de vigilancia que operará las 24 horas.

Durante el evento, el senador Enrique Vargas del Villar recordó que, desde 2016, se ha invertido de manera permanente en la colonia San Fernando, dando continuidad a obras públicas orientadas a mejorar la calidad de vida...

Vamos a seguir apoyando con todo a San Fernando, con más calles y con más alumbrado. Yo me siento como en mi casa, porque somos muchos más los buenos, los que queremos una colonia en orden...

Impulso al deporte comunitario

El director general del Instituto Municipal de Cultura Física y Deporte de Huixquilucan, Germán Anaya Viteri, afirmó que esta obra demuestra una administración que cumple con hechos y trabaja en territorio para construir un mejor futuro para la niñez y juventud.

Official document: CONVOCATORIA 04-2026/OPDM-TLAL/DCYOH-SPVC. Includes logos of Ayuntamiento de Tlalnepantla and OPDM Tlalnepantla, and detailed text regarding the 2026 Mexican Nationalism Year.

"2026. Año del Humanismo Mexicano en el Estado de México".

EDICTO

REPOSICIÓN DE PARTIDA: ACTA 44/2026
FOLIO DE PRESENTACIÓN: 1258

TLANEPANTLA, MÉXICO A VEINTICHO DE MAYO DE DOS MIL VEINTISÉIS.

EN FECHA 14 DE MAYO DE 2026, EL LICENCIADO JORGE ALBERTO GONZÁLEZ ROJO, NOTARIO PÚBLICO NÚMERO 30 DEL ESTADO DE MÉXICO, SOLICITÓ A LA OFICINA REGISTRAL DE TLANEPANTLA, LA REPOSICIÓN DE PARTIDA...

ATENTAMIENTO

LIC. EN D. ARACELI GRANADA HERNÁNDEZ
C. REGISTRADORA DE LA OFICINA REGISTRAL DE TLANEPANTLA.

Oficina Registral Tlanepantla / Avenida Hidalgo Número 1, Esquina Atenco, Colonia La Romana, Centro de Servicios Administrativos "Vicente Guerrero Bicentenario", C.P. 54030, Tlanepantla de Baz, Estado de México.

GOBIERNO DEL ESTADO DE MÉXICO. PODER JUDICIAL. JUZGADO CIVIL EN LÍNEA DEL ESTADO DE MÉXICO.

EDICTO

Se hace constar que, en el juzgado Civil en Línea del Estado de México, se encuentra radicado el expediente número 284/2026 en el que: Antonio Nieves Gómez, promueve PROMUEVO JUICIO CONTENCIOSO SOBRE CONSUMACIÓN DE LA USUCAPIÓN sobre el inmueble cuyo folio real electrónico es 00072847 ubicado en Calle Cerrada de Félix Cuevas, esquina Privada Félix Cuevas, B. San María, Municipio y Distrito de Zumpango, Estado de México, cual tiene una superficie de 128.00 metros cuadrados (ciento veintiocho metros cuadrados), y las medidas y colindancias siguientes:

- AL NORTE: 8.00 metros con Cerrada Félix Cuevas;
AL SUR: 8.00 metros con Filémon Nieves Noguez;
AL ORIENTE: 16.00 con Privada Félix Cuevas;
AL PONIENTE: 16.00 con Jorge Zuñiga.

PARA acreditar que ha poseído por el tiempo y condiciones de ley, mediante provisorio de fecha venturosa de mayo de dos mil veintiséis, se ordena su publicación en el Boletín Judicial del Poder Judicial del Estado de México y en otro periódico de circulación diaria, por tres veces con intervalos de por lo menos dos días, haciéndose saber a quienes se crean con igual o mejor derecho, comparezcan a deducirlo en términos de ley.

Toluca, Estado de México, a veintuno (21) de mayo de dos mil veintiséis (2026). DoY. Fe. Firma electrónica del Secretario de Acuerdos del Juzgado Civil en Línea del Estado de México, Fabiola Elizabeth Colín Nuñez, de conformidad con el artículo 1019 del Código de Procedimientos Civiles del Consejo de la Judicatura del Estado de México. DoY fe.

Archivo firmado por: FABIOLA ELIZABETH COLÍN NUÑEZ
Serie: 80.4a.45.41.44.45.46.38.32.30.30.31.32.33.38.39.38.32
Fecha de firma: 21/05/26 18:04:02 - 21/05/26 10:04:02
Certificado vigente: 26/11/27 05:20:07 - 25/11/27 23:20:07

"2026. Año del Humanismo Mexicano en el Estado de México".

EDICTO

EN LA OFICINA REGISTRAL DE CUAUTIHLÁN, ESTADO DE MÉXICO, EL C. AFRANADO OCAÑA HERNÁNDEZ, POR SU PROPIO DERECHO Y EN ATENCIÓN AL ESCRITO PÚBLICO NÚMERO 119 DEL ESTADO DE MÉXICO EN FECHA 11 DE MARZO DE 2026, CON FOLIO DE PRESENTACIÓN 543/2026, SOLICITA LA REPOSICIÓN DE LA PARTIDA 2118, VOLUMEN 678 AUX, LIBRO PRIMERO, SECCIÓN PRIMERA, DE FECHA 19 DE JULIO DE 2010...

ATENTAMIENTO
EL C. REGISTRADOR DE LA PROPIEDAD Y DEL COMERCIO DE CUAUTIHLÁN, MÉXICO

LIC. JOSE DANIEL ZUGASTI VARGAS
Instituto de la Función Registral del Estado de México
Av. La Palma s/n, esq. Calle Textil, Col. San José C.P. 54800, CuautiHLán, Estado de México

PODER JUDICIAL DEL ESTADO DE MÉXICO
JUZGADO OCTAVO CIVIL DEL DISTRITO JUDICIAL DE TLANEPANTLA, CON RESIDENCIA EN ATIZAPÁN DE ZARAGOZA, ESTADO DE MÉXICO.

EDICTO

A QUIEN SE CREA CON IGUAL O MEJOR DERECHO SE LE HACE SABER EN EL EXPEDIENTE 1153/2025, relativo al juicio Sumario de Usucapión, iniciado por Cecilia Casca López Arva, en contra de Biniam Inmobiliaria, S.A. DE CV., reclamando las siguientes PRESTACIONES: a) La declaración judicial que mediante sentencia ejecutoriada, ordene se me declare como legítima propietaria con pleno dominio, respecto del inmueble denominado "Hermita de San Agustín", con folio real electrónico 30748, en el lote 15 del fraccionamiento "El Mediterráneo", ubicado en calle Leandro Valle número 45-A, Manzana 385, Lote 7, Colonia Barrio Norte, Municipio de Atizapán de Zaragoza, Estado de México...

Validación: fecha del acuerdo que ordena la publicación: ONCE DE MAYO DE DOS MIL VEINTISÉIS.

SECRETARIO DE ACUERDO DEL JUZGADO OCTAVO CIVIL DE PRIMERA INSTANCIA DEL DISTRITO JUDICIAL DE TLANEPANTLA, CON RESIDENCIA EN ATIZAPÁN DE ZARAGOZA, MÉXICO. M. EN D. BEATRIZ HERNÁNDEZ OLIVARES.

"2026. BICENTENARIO DE LA VIDA MUNICIPAL EN EL ESTADO DE MÉXICO"
JUZGADO PRIMERO FAMILIAR DEL DISTRITO JUDICIAL DE CUAUTIHLÁN, ESTADO DE MÉXICO.

NOTIFICAR INCIDENTE AL C. AARON CHAVEZ SÁNCHEZ
Se hace de su conocimiento que LARISSA ISZAMAR BAUTISTA, le demanda en la VÍA DE APELACIÓN DE HECHO ALIMENTICIO, ADEUDA Y NO PAGADA, en el expediente número 73/2021 por las razones que son de su ocuro las siguientes prestaciones A)- La ejecución del Convenio celebrado por las partes y aprobado anteriormente auto de fecha diez de mayo de los dos mil veintiséis, respecto de sus cláusulas TERCERA Y DECIMA TERCERA. B)- La inscripción del Deudor alimentario en el Registro de Deudores Alimentarios Morosos...

LICENCIADO JUAN CARLOS ROSAS ESPINOSA
SECRETARIO DE ACUERDOS DEL JUZGADO PRIMERO FAMILIAR DEL DISTRITO JUDICIAL DE CUAUTIHLÁN.
DE CONFORMIDAD CON LA CIRCULAR NÚMERO 61/2016 DE FECHA DIEZ DE NOVIEMBRE DE DOS MIL DIECINUEVE DE OCTUBRE DEL CONSEJO DE LA JUDICATURA DE FECHA DIECINUEVE DE OCTUBRE DE DOS MIL DIECISEIS, PUBLICADO EN FECHA GATORCE DE NOVIEMBRE DE DOS MIL DIECISEIS EN EL BOLETÍN NÚMERO 6169. APA.

"2026. Año del Humanismo Mexicano en el Estado de México".

EDICTO

EN LA OFICINA REGISTRAL DE CUAUTIHLÁN, ESTADO DE MÉXICO EL C. EUGENIO MORELOS SERRAS EN SU CALIDAD DE PROPIETARIO, QUIEN ACREDITA SU PERSONALIDAD CON COPIA CERTIFICADA DE LA SENTENCIA DEFINITIVA DE FECHA 10 DE JULIO DE 2006, RELATIVA AL JUICIO ORDINARIO CIVIL (USUCAPIÓN), PROMOVIDO POR EUSEBIA MORALES SERRAS EN CONTRA DE LOS SEÑORES EMILIO Y CECILIA RODRÍGUEZ, RADICADO EN EL JUZGADO PRIMERO CIVIL DEL DISTRITO JUDICIAL DE CUAUTIHLÁN ESTADO DE MÉXICO; POR SU PROPIO DERECHO Y EN ATENCIÓN AL ESCRITO PRESENTADO EN ESTE REGISTRO REGISTRAL EN FECHA 19 DE MAYO DEL 2026 CON FOLIO DE PRESENTACIÓN 1014/2026, SOLICITA LA REPOSICIÓN DE LA PARTIDA 669, VOLUMEN 515, LIBRO PRIMERO, SECCIÓN PRIMERA, DE FECHA 19 DE MAYO DE 2026, RELATIVA AL INMUEBLE UBICADO EN "INMUEBLE DENOMINADO "TALAPALA", UBICADO EN LA AVENIDA HEROES DE CHAPULTEPEC S/N, POBLADO DE VISITACIÓN MUNICIPIO DE MELCHOR OCAMPO, DISTRITO DE CUAUTIHLÁN, MÉXICO..."

ATENTAMIENTO
EL C. REGISTRADOR DE LA PROPIEDAD Y DEL COMERCIO DE CUAUTIHLÁN, MÉXICO.

Instituto de la Función Registral del Estado de México
Oficina Registral CuautiHLán
Av. La Palma s/n, esq. calle Textil, col. San José, C.P. 54800, CuautiHLán, Estado de México. Teléfono: 5588883800, Correo Electrónico or.cuautiHLan@trm.gob.mx. Página Web: ifrem.edomex.gob.mx

Rumbo al SPEN 2026

Marea de más de 11 mil aspirantes buscan profesionalizar la democracia mexicana



MIREYA ÁLVAREZ

La maquinaria del Servicio Profesional Electoral Nacional (SPEN) ha comenzado su renovación desde la base. En un despliegue logístico simultáneo que abarcó los 32 estados del país, un total de 11 mil 639 profesionales se presentaron este domingo para encarar el riguroso examen de conocimientos del Instituto Nacional Electoral (INE), el primer gran filtro para integrarse al cuerpo civil que sostiene los comicios en México. A diferencia de otros procesos masivos, la jornada de este

Concurso Público 2026 destacó por un enfoque centrado en la accesibilidad. Las sedes no solo abrieron sus puertas para la evaluación teórica, sino que implementaron protocolos de acompañamiento y ajustes razonables diseñados específicamente para garantizar que las personas con discapacidad cumplieran en igualdad de condiciones. Para blindar la certeza técnica de la prueba, el Centro Nacional de Evaluación para la Educación Superior (CENEVAL) desplegó un ejército de 562 especialistas, entre aplicadores y personal directivo, quienes supervisaron minuciosamente la integridad del instrumento de evaluación. Detrás de bambalinas, las Juntas Locales y Distritales del INE coordinaron los accesos, la recepción de aspirantes y el orden institucional para que la jornada transcurriera sin incidentes. El éxito de esta convocatoria nacional descansó en una red de cooperación académica. El INE hizo público su reconocimiento a las diversas instituciones educativas que facilitaron sus campus e infraestructura, destacando el compromiso de sus planteles docentes y administrativos para transformar las aulas en laboratorios de evaluación democrática. Este examen no es un trámite cualquiera; representa el corazón del sistema de mérito en el servicio público mexicano. Al basarse en filtros estrictos de legalidad, imparcialidad y transparencia, el concurso busca cerrar la puerta al libre arbitrio y abrirla exclusivamente a la capacidad técnica. Con el cierre de esta etapa, el INE camina hacia las siguientes fases del concurso. El objetivo final es claro: asegurar que las plazas vacantes sean ocupadas por los perfiles más aptos, listos para garantizar a la ciudadanía elecciones impecables y un servicio civil de carrera con altos estándares de calidad.

PODER JUDICIAL DEL ESTADO DE MÉXICO
Fecha y Hora de creación de este archivo: 17/04/2026 12:55

Número de EDICTOS: 16/2026
Fecha de Registro: 17 de abril de 2026 a las 12:55 hrs.

JUZGADO: JUZGADO PRIMERO FAMILIAR DEL DISTRITO JUDICIAL DE ECATEPEC DE MORELOS

PODER JUDICIAL DEL ESTADO DE MÉXICO JUZGADO PRIMERO DE LO FAMILIAR DEL DISTRITO JUDICIAL DE ECATEPEC DE MORELOS, ESTADO DE MÉXICO.

EDICTO

EMPLAZAMIENTO: Se le hace saber que en el expediente número 11334/2024, relativo al CONTRAVENCIÓN SOBRE EL ESTADO CIVIL DE LAS PERSONAS Y DEL DERECHO FAMILIAR promovido por CLARA MITZEL DOMÍNGUEZ MELO en contra de ADRIÁN MENDOZA SIFUENTES, en el Juzgado Primero Familiar del Distrito Judicial de Ecatepec de Morelos, Estado de México, la Jueza del conocimiento dictó auto que admitió la demanda deducida de la Controversia sobre el Estado Civil de las Personas y del Derecho Familiar promovido por CLARA MITZEL DOMÍNGUEZ MELO en contra de ADRIÁN MENDOZA SIFUENTES en fecha diez (10) de abril del dos mil veintiséis (2026), se ordenó emplazar por medio de edictos a ADRIÁN MENDOZA SIFUENTES, para que dentro de NUEVE (9) DÍAS produzca su contestación a cada uno de los hechos aducidos en la demanda, contestándolos o negándolos, si son propios o negando los que ignore o refiriéndolos como crea que tuvieran lugar, con el apercibimiento que en caso de silencio o evasivas, se tendrán por admitidos los hechos sobre los que no se asumió controversia; además opongá las defensas y excepciones que tenga y señale domicilio para oír y recibir notificaciones personales con el apercibimiento que de no hacerlo las subsecuentes notificaciones, aún las de carácter personal, se le harán y surtirán efectos por medio de las listas y Boletín Judicial de este Estado de México, de conformidad con los artículos 1.170 y 1.182 del Código de Procedimientos Civiles del Estado de México: Relación sucinta de la demanda: PRESTACIONES.- a) LA FIDEJADA DE LA PATRIA POTESTAD que tiene sobre mi menor hija TAMARA ALITZEL MENDOZA DOMÍNGUEZ el C. ADRIÁN MENDOZA SIFUENTES, b) LA GUARDA Y CUSTODIA DEFINITIVA de mi menor hija TAMARA ALITZEL MENDOZA DOMÍNGUEZ, quien cuenta con la edad de trece años y se desconoce su cuenta con empleo así mismo la familia de la parte actora cubra los gastos y necesidades de la menor involucrada, c) El demandado incumplió su responsabilidad alimentaria, toda vez que no continúa y se desconoce si cuenta con empleo así mismo la familia de la parte actora cubra los gastos y necesidades de la menor involucrada, d) La parte actora aguantaba malos tratos y bulias por parte de la parte demandada, e) El demandado no ha proporcionado alimentos en favor de la menor demandada, f) La parte actora junto con su menor hija habitan en el domicilio ubicado en CALLE AMAPOLAS, LOTE 36 (TRENTE Y SEIS), COLONIA EL PROGRESO DE GUADALUPE VICTORIA, EN ECATEPEC DE MORELOS ESTADO DE MÉXICO En fecha cuatros (4) de diciembre del dos mil veinticuatro (2024) se admitió la demanda instaurada ordenando como MEDIDA PROVISIONAL LA GUARDA Y CUSTODIA DE la menor T.A.M.D. a cargo de CLARA MITZEL DOMÍNGUEZ MELO y pignoración de ADRIÁN MENDOZA SIFUENTES para que se abstenga de CAUSAR MOLESTIAS a la parte actora y su menor hija. Se expide el edicto para su publicación por tres veces de siete en siete días en Gaceta de Gobierno del Estado en el Boletín Judicial del Estado de México, y en otro periódico de mayor circulación de la población, dentro de los días del mes de abril del año dos mil veintiséis. DOY FE. LIC. KARLA BERENICE FACHO PONCE. SECRETARIA JUDICIAL. 17 de Abril del año 2026.



Donald Trump

GILBERTO BENÍTEZ

**D**onald Trump anunció la nominación del abogado **James McDonald** para encabezar la **Fiscalía del Distrito Sur de Nueva York (SDNY)**, una de las oficinas federales con mayor peso dentro del sistema judicial de Estados Unidos y responsable de investigaciones que alcanzan a políticos, empresarios y organizaciones criminales de varios países, el abogado asumirá una oficina que mantiene abiertas investigaciones de alto perfil, incluido el caso que involucra a **Rubén Rocha Moya**, y mantendrá **vigilancia permanente sobre México**.

El nombramiento coloca a **McDonald** al frente de una fiscalía que actualmente mantiene expedientes de alto perfil vinculados con narcotráfico, corrupción y delitos financieros. Entre ellos figura el caso que involucra al gobernador de Sinaloa, **Rubén Rocha Moya**, mencionado en investigaciones abiertas por autoridades estadounidenses.

La designación ocurre después de que **Trump** anunciara el traslado de **Jay Clayton** a la **Dirección Nacional de Inteligencia**, movimiento que deja vacante una de las posiciones más relevantes dentro del **Departamento de Justicia**.

En un mensaje difundido en redes sociales, el mandatario destacó la trayectoria de **McDonald** dentro del servicio público y el sector privado, además de expresar confianza en su desempeño al frente de la fiscalía federal.

"Estoy convencido de que **Jamie** obtendrá excelentes resultados para nuestro país", escribió **Trump** al presentar la nominación.

¿Quién es **James McDonald**?

**McDonald** conoce de cerca la oficina que ahora dirigirá, en etapas previas de su carrera se desempeñó como **fiscal federal adjunto en el propio Distrito Sur de Nueva York**, donde participó en investigaciones y litigios federales.



## Fiscal **James McDonald** recibe expediente de **Rocha Moya** y mira a **México**



Rubén Rocha Moya

James McDonald

Durante el primer mandato de **Trump** ocupó el cargo de **director de Cumplimiento Normativo en la Comisión de Comercio de Futuros de Materias Primas de Estados Unidos (CFTC)**, organismo encargado de supervisar mercados financieros y perseguir violaciones regulatorias.

Actualmente es socio del despacho **Sullivan & Cromwell**, una de las firmas jurídicas más conocidas de Estados Unidos, donde trabaja en litigios e investigaciones corporativas.

Su trayectoria también incluye **una etapa como asistente jurídico del presidente de la Suprema Corte estadounidense, John G. Roberts Jr., además de estudios en la Universidad de Virginia y en Harvard.**

La combinación de experiencia en fiscalías, regulación financiera y litigios corporativos lo coloca entre los perfiles con mayor conocimiento de investigaciones complejas dentro del sistema federal estadounidense.

### Fiscalía que mira a México

Por su parte, la **Fiscalía del Distrito Sur de Nueva York** mantiene una larga historia de procesos relacionados con delincuencia organizada, lavado de dinero y corrupción internacional.

La oficina procesó casos contra figuras políticas extranjeras, operadores financieros, organizaciones criminales transnacionales y redes de tráfico de drogas que operan fuera de territorio estadounidense.

Entre los expedientes recientes aparece el caso relacionado con **Rubén Rocha Moya**, gobernador de Sinaloa, cuya situación generó atención tanto en México como en Estados Unidos.

También lleva investigaciones vinculadas con narcotráfico internacional y procesos contra exfuncionarios de varios países latinoamericanos acusados de colaborar con organizaciones criminales.

Además de asuntos relacionados con segu-

ridad, la fiscalía ha encabezado procedimientos contra empresarios, compañías financieras y figuras públicas de alto perfil.

### Expediente de Rocha Moya

La llegada de **McDonald** coincide con un momento de atención sobre las investigaciones que involucran a **Rocha Moya** y a otros funcionarios mencionados en documentos y pesquisas desarrolladas en Estados Unidos.

El gobernador sinaloense compareció recientemente ante la **Fiscalía General de la República (FGR)** en México y ha rechazado los señalamientos formulados en su contra.

Por su parte, autoridades mexicanas indicaron que mantienen abiertas investigaciones relacionadas con el caso y señalaron que cualquier responsabilidad deberá acreditarse mediante los procedimientos legales correspondientes.

Hasta ahora, las autoridades estadounidenses no anunciaron cambios en las investigaciones abiertas tras la nominación de **McDonald**, sin embargo, el relevo en la conducción del **SDNY** coloca a un nuevo responsable al frente de una de las oficinas que sigue de cerca expedientes con implicaciones para la política mexicana.

El **Distrito Sur** de Nueva York es considerado una de las fiscalías federales más influyentes de Estados Unidos, debido a su jurisdicción sobre Manhattan y el centro financiero de Wall Street.

Desde esa oficina se han impulsado investigaciones sobre lavado de dinero, delitos financieros, corrupción pública y narcotráfico internacional que alcanzan a actores de varios países.

La nominación de **James McDonald** todavía requiere completar el proceso correspondiente dentro del sistema estadounidense, mientras tanto, el abogado se perfila para asumir una posición desde la cual supervisará algunos de los expedientes más sensibles para la relación entre México y Estados Unidos.

# Por seguridad, EE. UU. protege identidad de exsecretario de Finanzas de Rubén Rocha Moya

EDUARDO MERAZ

Según lo advierten las leyes penales y judiciales, en **Estados Unidos**, cuando alguien "se entrega" y desaparece del mapa, no es incompetencia burocrática; es diseño institucional, y en el caso de **Enrique Díaz Vega** todo parece indicar que se trata de lo segundo.

A cuatro semanas de su supuesta entrega voluntaria, el exsecretario de Administración y Finanzas de Sinaloa, y pieza incómoda en el expediente que también salpica al narcogobernador de Morena con licencia, **Rubén Rocha Moya**, simplemente no existe en los registros públicos.

No está en la Corte del Distrito Sur de Nueva York, no aparece en el Buró Federal de Prisiones y, para rematar, su rastro internacional es tan endeble, que la versión de una entrega en Irlanda ni siquiera aparece documentada en la prensa local de ese país, por lo que de inmediato las alertas se encendieron, en el entendido de que pudiera estar desaparecido, sin que las autoridades estadounidenses lo hayan detectado.



Ahora bien, fuentes consultadas al interior de la **Fiscalía Sur de Nueva York**, mantienen el hermetismo absoluto en el tema, pero alertan sobre la inminente posibilidad de que el inculcado se mantenga bajo resguardo de las autoridades de Estados Unidos, ante el riesgo que corre su vida por la importancia que podría tener en el entramado de corrupción que se investiga y de las personas que podrían aparecer en las investigaciones luego de sus primeras declaraciones.

La comparación con el general retirado **Gerardo Mérida Sánchez** exhibe aún más el contraste, Mérida se entregó en Arizona, fue fichado el mismo día, ingresado al sistema peni-

tenciario federal y presentado ante una jueza en Manhattan, es decir, siguió el manual clásico del acusado que negocia, pero desde la celda, **Díaz Vega**, en cambio, parece haber optado, o haber sido seleccionado para una ruta distinta: la del activo que vale más invisible que detenido.

En el ecosistema judicial estadounidense hay tres escenarios plausibles para un personaje así:

**Primero**, el que se manejó de entrada es que la detención nunca ocurrió como se ha contado, lo cual implicaría una estrategia de desinformación o una negociación fallida, pero esta hipótesis pierde fuerza conforme pasaron los días sin desmentidos oficiales ni órdenes de captura visibles.

**Después se manejó la información sobre una detención bajo sello (sealed case)**, lo que en Estados Unidos es perfectamente legal que ciertos procedimientos se mantengan fuera del registro público cuando hay riesgos para la investigación o para la integridad del acusado, sin embargo, incluso en estos casos suele haber algún rastro administrativo mínimo, pero aquí no lo hay.

Ahora se maneja la versión interna de fuentes confiables y certeras, que manejan la información de manera razonable y viable, en el sentido de que **Díaz Vega** ha sido absorbido por el Programa de Seguridad de Testigos del Servicio de Alguaciles Federales (**WITSEC**).

A su manera, las fuentes explican que entrar a **WITSEC** no es un premio de consolación; es una admisión tácita de que el individuo posee información de alto valor estratégico, no se trata sólo de "cooperar", como lo haría un acusado común para reducir su sentencia, se trata de reconfigurar identidades, borrar rastros y reservar al testigo para momentos procesales clave, las mismas fuentes advierten que, si **Díaz Vega** está ahí, no es porque sea un actor menor, sino porque puede comprometer estructuras más amplias que un secretario estatal.

Detallan que el expediente del **Departamento de Justicia** lo ubica como operador en 2021, filtrando información sensible, con nombres y domicilios, a "Los Chapitos" para intimidar adversarios políticos. Esa acusación, en términos legales estadounidenses, no es menor: vincula funciones de gobierno con una organización designada como criminal transnacional, si se prueba, no es sólo corrupción; es conspiración criminal con implicaciones federales graves.

Pero hay más, ya que **Díaz Vega** no era un burócrata improvisado: era un empresario inmobiliario con inversiones en Estados



Enrique Díaz Vega

Unidos, cuentas en **PNC Bank** y relación con firmas como **Alterna Securities** en Houston; es decir, tenía huella financiera dentro del sistema que ahora lo investiga, y en el mundo del Departamento de Justicia, el dinero deja mapas más precisos que cualquier declaración.

Las fuentes internas del Departamento de Seguridad advierten que, si el gobierno estadounidense decidió "desaparecerlo" del radar público, es porque su valor no está en castigarlo rápido, sino en usarlo bien.

"Eso suele ocurrir cuando el testigo puede conectar tres niveles al mismo tiempo: financiamiento, operación política y estructura criminal, justo el tipo de triángulo que Washington persigue cuando busca construir casos de crimen organizado con implicaciones internacionales", detallan voces consultadas al interior de la dependencia federal.

También explican por qué su caso no sigue la lógica de Mérida, el general puede ser útil; **Díaz Vega** podría ser decisivo.

**Una**, convertirse en testigo estrella en un proceso mayor, posiblemente ampliando el alcance del caso más allá de Sinaloa, esto implicaría su reparación futura en corte, bajo condiciones controladas.

**Dos**, negociar un acuerdo integral (plea deal) que reduzca drásticamente su exposición penal a cambio de cooperación total, en estos casos, la sentencia puede ser menor o incluso simbólica frente al valor de la información proporcionada.

**Tres**, desaparecer de manera permanente en una nueva identidad si su testimonio se considera crítico y su riesgo extremo, esto no es teoría: es práctica documentada del sistema.

"En Washington, cuando alguien deja de aparecer en los registros, a veces es porque empezó a aparecer en los expedientes correctos", advierten las fuentes internas del Departamento de Seguridad de Estados Unidos.

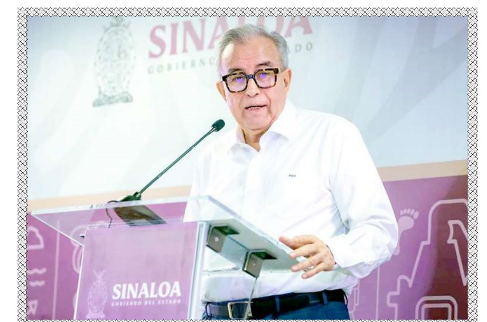

RAFAEL ORTIZ

**A**l concluir abril, el saldo de la cartera vencida de los créditos que los bancos otorgan para el consumo de las familias alcanzó **61 mil 695 millones de pesos**, un monto máximo para un mes igual desde que hay registros, informó el **Banco de México (BdeM)**.

Respecto al mismo mes de 2025, cuando la cifra se ubicaba en **45 mil 532 millones de pesos**, existe un **incremento de 35.4 por ciento en términos nominales; es decir, sin contar los efectos de la inflación**.

Subió **0.2 por ciento**, con un incremento de **183 millones de pesos**, si se compara con lo reportado en marzo pasado, de **61 mil 512 millones de pesos**, según datos oficiales.

Hay que recordar que, los créditos al consumo son aquellos financiamientos que las empresas bancarias otorgan a las personas para la adquisición de bienes y servicios; **es decir, vía tarjetas de crédito, préstamos personales y los créditos de nómina**, entre otros, que suelen utilizarse en gastos cotidianos o com-



## Cartera vencida por créditos de bancos alcanzó 61 mil 695 mdp: BdeM

cuando menos, un periodo de 90 días sin recibir un solo pago por parte de los acreditados.

Según las estadísticas, tan sólo en el segmento de las tarjetas de crédito, el portafolio en impago sumó **24 mil 18 millones de pesos al cierre de abril**, que es **48.2 por ciento superior si se compara con los 16 mil 197 millones reportados en el mismo mes de 2025**.

Cabe recordar que, en periodos de aumento de precios y presiones sobre el ingreso de los hogares, las tarjetas de crédito suelen convertirse en una alternativa para financiar gastos cotidianos, como la compra de alimentos, el pago de servicios o el transporte.

En este contexto, la **Comisión Nacional para la Protección y Defensa de los Usuarios de Servicios Financieros (Condusef)** ha advertido que **las tarjetas de crédito no deben considerarse una extensión del ingreso ni una fuente adicional de dinero, pues no pagar a tiempo lleva a las personas a sobreendeudarse**.

Al abordar el tema, **Jorge Sánchez Tello**,

consultor estratégico senior del sector financiero, consideró que es prematuro afirmar que la morosidad en los créditos al consumo alcanzó su punto máximo, pues si bien el ritmo de crecimiento se ha moderado en los últimos meses, los niveles observados permanecen en máximos históricos.

De acuerdo con el especialista, **una parte de los hogares ha llegado a un límite en su capacidad para asumir nuevas deudas después de varios años de expansión del crédito posteriores a la pandemia, a ello se agrega el efecto acumulado de la inflación sobre el ingreso disponible de las familias, lo que ha complicado el cumplimiento oportuno de algunas obligaciones financieras**.

"La resiliencia de la banca mexicana es robusta, pero el consumidor está bajo una presión significativa, vigilar el curso del desempleo y el crecimiento del crédito nuevo será crucial en los próximos trimestres para validar si estamos ante una curva que baja o ante un nuevo piso elevado de morosidad", recomendó el especialista.



pras de corto plazo.

De acuerdo con analistas, **el incremento en la cartera vencida de este tipo de financiamientos responde a que, tras varios años de crecimiento acelerado del crédito después de la pandemia, una parte de los hogares ha alcanzado un límite en su capacidad para adquirir nuevas deudas**.

Y a eso, indican, se suma el hecho de que el aumento acumulado de los precios en los años recientes ha reducido el poder adquisitivo de las familias, lo que dificulta cumplir con sus obligaciones financieras.

En ese sentido, **la cartera vencida se refiere a todos aquellos financiamientos que llevan,**





Ronald Douglas Johnson y Marcelo Ebrard



Johnson destacó importancia de fortalecer cooperación energética entre México y EE. UU.

## Reafirman cooperación México y Estados Unidos, pero con puntos rojos



Secretario de Relaciones Exteriores de México  
**Roberto Velasco.**

Secretario de Estado de Estados Unidos de América  
**Marco Rubio.**

EDITH ROMERO

Estados Unidos y México anunciaron una nueva era de cooperación en seguridad, pero el relanzamiento llega entre señales cruzadas: **coordinación formal contra el crimen organizado, tráfico de armas, robo de combustible y el uso criminal de drones.**

Esta disposición colaborativa se da en medio de un escenario donde persisten presiones arancelarias, **advertencias sobre el T-MEC, revocación de visas y reclamos mexicanos de respeto a la soberanía.**

La **Embajada de Estados Unidos en México** informó que representantes de 15 agencias estadounidenses se reunieron con autoridades mexicanas para impulsar resultados inmediatos dentro del **Grupo Bilateral de Implementación**, mecanismo presentado como una nueva etapa de la cooperación bilateral.

El encuentro se concentró en prioridades compartidas: **crimen organizado,**

**seguridad fronteriza, huachicol, tráfico de armas y amenazas emergentes como los drones;** Washington sostuvo que ambos países pueden lograr resultados históricos en materia de cooperación en seguridad cuando trabajan juntos.

Sin embargo, el tono cooperativo convive con tensiones abiertas; por ejemplo, **en enero de 2025, la Casa Blanca inició el proceso para designar a ciertos cárteles como organizaciones terroristas extranjeras, una decisión que elevó las preocupaciones en México sobre posibles acciones unilaterales bajo el argumento de seguridad nacional.**

También en 2025, **el gobierno estadounidense impuso presión comercial al vincular aranceles con el flujo de drogas y migración;** después pausó por un mes gravámenes del 25 por ciento tras un acuerdo que incluyó el despliegue de 10 mil elementos mexicanos en la frontera.

La fricción se extendió al terreno político, al darse a conocer en algunos medios

mexicanos; señalaron que Estados Unidos revocó visas a más de 50 políticos y funcionarios mexicanos dentro de su ofensiva contra el narcotráfico, mientras la presidenta Claudia Sheinbaum dijo no contar con información oficial sobre los afectados.

Otro punto sensible es el T-MEC: esta semana, Sheinbaum defendió la continuidad del tratado, luego de amenazas de Donald Trump de no renovarlo y de exigencias estadounidenses para elevar el contenido de autopartes producidas en Estados Unidos, tema que inquieta a la industria mexicana.

**En seguridad, México ha insistido en una fórmula política: cooperación, pero no subordinación.**

Comunicados oficiales mexicanos han subrayado que la colaboración con Washington **debe sostenerse en respeto a la soberanía, responsabilidad compartida y confianza mutua.**

El uso de drones por grupos criminales da contexto al nuevo énfasis bilateral. Casos recientes en **Sonora y Chihuahua** han mostrado la creciente sofisticación de células delictivas vinculadas al **Cártel de Sinaloa**, acusadas de ataques con drones contra rivales, autoridades y civiles.

Así, la reunión en la embajada estadounidense refleja una relación obligada a cooperar por la magnitud de las amenazas, pero atravesada por patadas por debajo de la mesa: **presión comercial, decisiones migratorias y de visas, lenguaje de guerra contra los cárteles y la exigencia mexicana de que ninguna coordinación derive en inferencia.**

México y Estados Unidos reafirmaron su determinación de cooperar para proteger a sus ciudadanos y avanzar hacia una región más segura y próspera.

Ese mecanismo se inscribe en una estrategia bilateral que ha cambiado con los años: **primero bajo la Iniciativa Mérida y después mediante el Entendimiento Bicentenario, instrumentos que han buscado redefinir la cooperación en seguridad entre México y Estados Unidos.**



## El pato que derrotó a los ajolotes y al ganso

**H**ay derrotas políticas que no aparecen en las encuestas.

No generan crisis de gabinete.

No provocan renunciadas.

Pero exhiben algo mucho más incómodo: cuando el poder pierde la capacidad de conectar con la gente.

Y eso es exactamente lo que acaba de ocurrir en la Ciudad de México que gobierna Clara Brugada.

Mientras la maquinaria de comunicación del gobierno capitalino llevaba meses intentando convencer a los ciudadanos de que unos ajolotes morados eran el símbolo emocional de la ciudad, apareció un pato. Un pato real. Uno de verdad. Sin agencia de publicidad. Sin consultores. Sin focus groups. Sin contratos multimillonarios. Y les ganó.

La historia parece una broma, pero dice mucho sobre el momento político que vive el país y que reconocen y entienden los ciudadanos.

Durante meses, Clara Brugada y su equipo apostaron por una narrativa cuidadosamente diseñada. Los ajolotes rosas y morados aparecieron en campañas oficiales, en propaganda urbana, en actos públicos, en ilustraciones y en toda clase de materiales institucionales.

La apuesta era clara: Construir identidad. Generar empatía. Crear un símbolo reconocible.

El problema es que los símbolos no se decretan. Los símbolos nacen.

Y cuando los gobiernos intentan fabricarlos en laboratorio casi siempre terminan produciendo algo artificial.

La reacción ciudadana fue exactamente esa: Indiferencia, bostezos, memes. Nada más. La gente vio los ajolotes. Los entendió. Y siguió con su vida. No hubo conexión emocional. No hubo apropiación popular. No hubo fenómeno cultural.

Y es que la viralización de Merlín, el pato que apareció en las celebraciones del Mundial sobre Paseo de la Reforma, exhibe una realidad incómoda para la política: los símbolos auténticos nacen de la gente, mientras los símbolos diseñados desde el poder suelen quedarse en propaganda.

Mientras tanto, desde Palacio Nacional, el equipo encargado de la propaganda mediática de la presidenta Claudia Sheinbaum también se intentaba construir otra narrativa emocional. Canciones... aburridas y sin alma. Videos. Mensajes cuidadosamente empaquetados. Campañas cargadas de moralina política. Intentos permanentes de asociar proyectos de gobierno con sentimientos colectivos.

El resultado tampoco fue espectacular. En algunos casos provocó críticas; en otros, simplemente se volvió objeto de burla en redes sociales.

Y entonces llegó el Mundial. Llegó la euforia. Llegó la celebración espontánea.

Y apareció Merlín. Un pato, que no ganso, callejero que acompaña a su dueña mientras vende

agua en las calles de la capital.

Nada más. No hay estrategia detrás. No hay presupuesto. No hay consultoría internacional. No hay comité creativo. Tras la victoria de México, el pato Merlín apareció caminando entre miles de aficionados sobre Paseo de la Reforma vistiendo una verde camiseta de la selección nacional.

La imagen era perfecta. Porque era auténtica. Porque era absurda. Porque era entrañable.

Porque parecía salida de una película mexicana. Y porque nadie la había planeado.

Las fotografías comenzaron a circular.

Llegaron los memes. Después las ilustraciones. Luego las versiones digitales.

Y finalmente el pato Merlín terminó convertido en una especie de mascota no oficial del Mundial.

Lo que cientos de millones de pesos en campañas institucionales no pudieron conseguir, un pato lo logró en cuestión de horas.

La explicación es sencilla.

La autenticidad sigue siendo el recurso político más escaso y más valioso de nuestro tiempo.

Vivimos rodeados de discursos fabricados.

De mensajes ensayados. De videos perfectamente editados. De políticos que parecen hablar siempre con el mismo manual.

De campañas diseñadas para provocar emociones específicas.

Y precisamente por eso, cuando aparece algo genuino, la gente lo reconoce de inmediato.

No necesita explicaciones. No necesita propaganda. No necesita empujones institucionales. Simplemente conecta.

El fenómeno Merlín también deja otra lección incómoda para la política contemporánea.

Los gobiernos, en particular los emanados de la Cuarta Transformación y el movimiento morenista -aunque hay un caso particular, con los neoleonese anaranjados- siguen creyendo que la popularidad puede comprarse mediante estrategias de propaganda más que de comunicación.

Que basta invertir más dinero. Contratar más asesores. Diseñar más campañas. Llenar más espacios públicos de colores oficiales.

Pero las emociones colectivas funcionan de otra manera. No obedecen órdenes. No siguen lineamientos. No respetan presupuestos.

La gente adopta aquello que siente propio.

No aquello que le dicen que debe adoptar.

Por eso los grandes símbolos populares suelen

surgir desde abajo.

Nunca desde una oficina gubernamental.

Nunca desde una sala de juntas.

Nunca desde una presentación en PowerPoint, como las que han acostumbrado difundir desde la conferencia mañanera en Palacio Nacional. Los mejores símbolos nacen en la calle.

Entre la gente. En medio de situaciones inesperadas. Justo como ocurrió con Merlín.

Quizá por eso el contraste resulta tan brutal.

Por un lado están los ajolotes morados.

Diseñados. Promovidos. Financiados.

Impulsados desde el poder. Por el otro está un pato callejero que ni siquiera sabía que se estaba convirtiendo en celebridad nacional.

Y, sin embargo, ganó el pato. Ganó por goleada.

Porque mientras uno representaba una estrategia de propaganda, el otro representa una historia... Y las personas siempre recuerdan historias.

No campañas.

La política mexicana debería tomar nota. Cada vez resulta más evidente que existe una enorme distancia entre lo que entusiasma a los ciudadanos y lo que entusiasma a quienes diseñan propaganda gubernamental.

Los funcionarios creen que pueden fabricar emociones. La realidad demuestra otra cosa. Las emociones auténticas siguen siendo rebeldes. Siguen escapando del control institucional. Siguen apareciendo donde nadie las espera.

A veces en una protesta. A veces en un estadio. A veces en una conversación espontánea.

Y a veces, como acaba de ocurrir, en forma de un pato caminando por Paseo de la Reforma con la camiseta verde de la selección nacional. La moraleja es devastadora para cualquier estrategia política. Porque confirma algo que muchos gobiernos se niegan a aceptar: La autenticidad no se compra. No se licita. No se contrata. No se decreta... Y tampoco se pinta de morado.

Mientras algunos despachos de imagen, mercadotecnia y comunicación cobran millones para diseñar símbolos artificiales, un pato llamado Merlín acaba de recordarles que las mejores campañas son las que nadie planeó.

Y que, al final, la gente siempre distingue entre lo que nace del entusiasmo colectivo y lo que nace del presupuesto público.

Por eso los ajolotes terminaron siendo decoración. Y el pato terminó convirtiéndose en símbolo. Sin pedir permiso. Sin cobrar regalías.

Y sin pagarle un solo peso a la FIFA... ¡Ciaooo!

**PÓKER POLÍTICO**  
Matías Pascal

# EL PATO QUE DERROTÓ A LOS AJOLOTES Y AL GANSO

NO CONECTA...  
AUTÉNTICO. ESPONTÁNEO. ENTRAÑABLE. REAL.

SIN AGENCIAS. SIN CONSULTORÍAS. SIN MILLONES. Y GANÓ.

LA GENTE ELIGE LO QUE SIENTE PROPIO, NO LO QUE LE IMPONEN.

LA AUTENTICIDAD NO SE COMPRO. SE VIVE. Y SE COMPARTE.

AGENCIAS CONSULTORES PRESUPUESTO \$\$\$\$

vs.

SÍMBOLOS DISEÑADOS DESDE EL PODER vs. SÍMBOLOS QUE HACEN DEL PUEBLO

INDIFERENCIA MEMES Y BOSTEZOS vs. CONEXIÓN EMOCIÓN Y MEMES

MILLONES EN CAMPANAS QUE NO CONECTAN vs. AUTÉNTICO ESPONTÁNEO Y VOLUNTARIO

# Katia Itzel hace historia

Historia para el arbitraje y las mujeres mexicanas. Por primera vez en 96 años, una árbitra central de México tuvo participación en un partido de una Copa del Mundo 2026 varonil mayor, con el debut de Katia Itzel García en el encuentro entre Países Bajos y Japón. La silbante mexicana fue designada como cuarta árbitra para el encuentro en el Estadio Dallas. La acompañaron los estadounidenses Ismail Ilfath (central), Corey Parker (asistente) y Kyle Atkins (asisten-

te), así como su compatriota Sandra Ramírez (árbitra de reserva). Con ello, Katia Itzel se convirtió en la primera árbitra central mexicana en tener una designación en una Copa del Mundo varonil de la categoría mayor. Además, se unió a Karen Díaz, quien debutó como abanderada en Qatar 2022, como las primeras mexicanas en participar en este torneo de la FIFA.



LUNES 15 DE JUNIO 2026

## Deportes

Presidente Editor Dr. Naim Libien Kaui

# el Demócrata

No. 13644



## Alemania "masacra" 6-1 a Curazao

**A**lemania logró una contundente goleada 7-1 sobre Curazao, debutante del Mundial 2026 que mostró garra y corazón a lo largo de los 90 minutos e incluso sorprendió a los propios alemanes cuando les metió el gol, pero no pudo competir a nivel de Copa del Mundo.

Los teutones comenzaron con dominio de balón y a los 6 minutos Félix Nmecha anotó un golazo con un disparo a segundo poste para el 1-0.

Curazao no bajó los brazos, porque la minuto

21 luego de aprovechar una falla teutona, Lúbano Comenencia emparejó los cartones 1-1.

A los 38 minutos en tiro de esquina y de cabeza, Nico Schloterbeck anotó el 2-1 y antes de acabar el primer tiempo, Kai Havertz convirtió un penalti que puso la pizarra 3-1. El mismo Havertz anotó el gol 7 tras un contragolpe a los 88 minutos.

Alemania ganaba, pero convencía poco ante un rival que seguía corriendo y complicando. Sin embargo, en la segunda parte, el equipo

alemán demostró su mejor fútbol y concluyó la goleada. Primero con el gol de Jamal Musiala a los 47 minutos para el 4-1, luego llegó un golazo de Nathaniel Brown al 68' tras un pase al centro y el mediocampista remató de primera intención para el 5-1.

Luego llegó el tanto de Deniz Undav en jugada dentro del área y ahí fue cuando finalmente doblegaron a un Curazao que ya no pudo resistir ni la goleada, ni el ritmo de partido de los rivales. Por ahora Alemania alza la mano tras golear y pedir estar entre los favoritos.



## México afina detalles para enfrentar a Corea del Sur

**L**a selección mexicana de fútbol afinó detalles para lo que será su duelo ante Corea del Sur, en la segunda jornada del grupo A, el cual se realizará el próximo jueves en Guadalajara, Jalisco.

El equipo del seleccionador Javier "Vasco" Aguirre trabajó en la cancha dos del Centro de Alto Rendimiento de la Federación Mexicana de Fútbol, el cual tiene el mismo tipo de césped con el que cuenta el estadio en el que se medirán a los asiáticos.

Durante la práctica destacó el buen trato de balón que tiene Gilberto Mora, la última

joya del fútbol mexicano, quien debutó el jueves anterior en el Mundial. Mora exhibió un gran control del esférico en un intercambio de dominadas que entabló con Armando González, el delantero del Guadalajara.

Activaciones de fuerza, precisión y habilidad, además de pases cortos a primer toque fueron algunos de los ejercicios que el entrenador permitió captar.

Este lunes México tiene programado trabajar a puerta cerrada, una sesión en la que Aguirre podrá corroborar, si como lo ade-

lantó hace unos días, Edson Álvarez se confirma como el elegido para sustituir a César Montes, quien fue expulsado en la parte final del choque ante los sudafricanos y se perderá el duelo del próximo jueves.

En el ataque, todo parece indicar que Julián Quiñones y Raúl Jiménez, quienes convirtieron los goles en la inauguración, repetirán en el ataque del TRI, acompañados por Roberto Alvarado. En el medio campo, luego de su buena presentación, Erik Lira y Álvaro Fidalgo se perfilan para volver a ser los motores en el centro del campo.

## Japón rescata empate dramático ante Países Bajos

Japón hizo su debut mundialista en la Copa del Mundo 2026 con empate dramático ante Países Bajos; los asiáticos tuvieron que venir de atrás en dos ocasiones para llevarse un punto de oro puro que sabe a victoria dentro del Grupo F.

Los asiáticos intentaron una y otra vez, pero no acertaban siendo la más clara jugada de gol cuando Nakamura sacó un derechazo que pasaba besando el palo derecho de Bart Verbruggen y en el 45' Ueda se desmarcaba dentro del área para empalmar el esférico que se iba besando el palo. Sería hasta la segunda parte cuando los goles terminaban por llegar; al 51' Virgil van Dijk marcaba conectando con el balón y la ponía pegado al palo izquierdo de Suzuki para abrir el marcador con asistencia de Ryan Gravenberch.

Sin embargo, minutos después Keito Nakamura marcaba, con zapatazo que era desviado en su trayectoria para empatar el marcador, Takefusa Kubo había ido línea de fondo para terminar asistiendo a su compañero.

Pero Países Bajos nuevamente tomaría la ventaja; al 64' C. Summerville llegaba, con un tiro desde afuera del área para pegarle al palo derecho de Suzuki que se terminaba estirando sin alcanzar el esférico.





## Isaac del Toro conquista el Tour de Auvernia

**E**l mexicano Isaac del Toro conquistó el Tour de Auvernia-Ródano-Alpes, con final en el Plateau de Solaison, en plenos Alpes franceses, después de haberse adjudicado la octava y última etapa de esta prueba llamada anteriormente Dauphiné. A tres semanas del inicio del Tour de Francia, donde ejercerá de primer lugarteniente de Tadej Pogacar, el mexicano del UAE se impuso en solitario en el alto de esa vertiginosa subida en Alta Saboya, un día después de haber logrado también la victo-

ria en el Grand Colombier.

El joven mexicano de 22 años, que al inicio de la jornada contaba con un retraso de 49 segundos en la general respecto al austriaco Luke Tuckwell, se lanzó al ataque a nueve kilómetros de la meta para recortar rápidamente su desventaja, dar alcance a los últimos escapados y dirigirse en solitario hacia la victoria.

En la clasificación general final, aventajó a Tuckwell, revelación de esta 78ª edición, en 54 segundos, y al español Juan Ayuso,

segundo en la etapa, que completa el podio a 1:17 del vencedor.

Es ya la tercera vuelta por etapas de una semana de categoría World Tour que gana este año el joven "Torito", tras la Tirreno-Adriático y el Tour de los Emiratos Árabes Unidos.

Del Toro regresaba a la competición en este Tour de Auvernia-Ródano-Alpes después de haber sufrido un desgarramiento en el muslo que le obligó a abandonar en la Vuelta al País Vasco en abril.

## Lewis Hamilton gana el GP de Barcelona

Con una gran estrategia del equipo italiano y una gran conducción, Lewis Hamilton se impuso por delante de George Russell y Lando Norris en el Gran Premio de Barcelona, con ello logró su tercer podio en la actual temporada, para afianzarse en el segundo lugar del Campeonato de Pilotos.

Los de Maranello sorprendieron con la apuesta de largar con goma suave desde la P2. La decisión fue atacar a George Russell desde la largada, algo que no funcionó para Hamilton, aunque mantuvo su posición y las paradas en boxes fueron en los momentos precisos para que funcionara el undercut sobre su anterior compañero de equipo.

Al final, Hamilton terminó con cuatro detenciones, la primera para cambiar suaves por medias y las dos siguientes por duras, pero terminó con gomas más frescas que George. Y aunque un Virtual Safety Car a tres vueltas del final amenazó con complicar su carrera, el británico pudo mantenerse en buena posición y lograr una memorable victoria.

Hamilton, que era líder desde la Vuelta 38 tras la detención de los Mercedes, fue uno de los pilotos que aprovechó el VSC para cambiar gomas y realizó su cuarta detención para colocar gomas duras, con cinco vueltas menos de desgaste que las de Russell. El de Mercedes había parado cuatro vueltas antes, por lo que tuvo mala suerte con la salida del VSC y no ingresó de nuevo a boxes.



# Selección de síndrome de Down al Campeonato Mundial



**L**a selección mexicana de síndrome de Down, integrada por 21 deportistas, viajó este jueves a Europa, para participar en los Campeonatos Mundiales Bulgaria 2026, que se realizarán en la ciudad de Sofía, en las disciplinas de atletismo, tenis de mesa y gimnasia.

"Llevamos un contingente grande en la parte de atletismo que sabemos que es la disciplina donde más medallas se han logrado, van de tenis de mesa que es una disciplina en desarrollo, pero van los mejores y en gimnasia va nuestra atleta más destacada", compartió

Orlando Ibarra Pérez, técnico de la Federación Mexicana de Deportistas Especiales (FEMEDE).

El entrenador nacional, resaltó que se tiene una buena proyección para la selección, "entre nuestros deportistas destacados tenemos en gimnasia a la representante con mayor proyección Bárbara Wetzel. en atletismo va Gabriel Avilés, que cuenta con récords mundiales, Eloísa Mosqueda también con récord del mundo y van atletas "mosaico" como Karla Lima Luna, que también cuenta con récords mundiales, entre varios más".

La selección de atletismo está conformada por 16 deportistas: Marco Antonio Sánchez, Ángel Flores, Rosario Pelayo, Antonio Lamas, Sanjuanita Vargas, Jesús Guzmán, Kevin Palomares, Juan Rodríguez, Gabriel Áviles, Eloísa Mosqueda, Karla Lima, Javier Rubio, Hiram López, Carlos Lezama, Paola Romero y Alejandra Garibay.

En tenis de mesa los seleccionados mexicanos son: Eva Medina, Elías Medina y Héctor Iván Hernández. Mientras que, en gimnasia asisten por México: Helena Cárdenas Valencia y Bárbara Wetzel Aguilar.

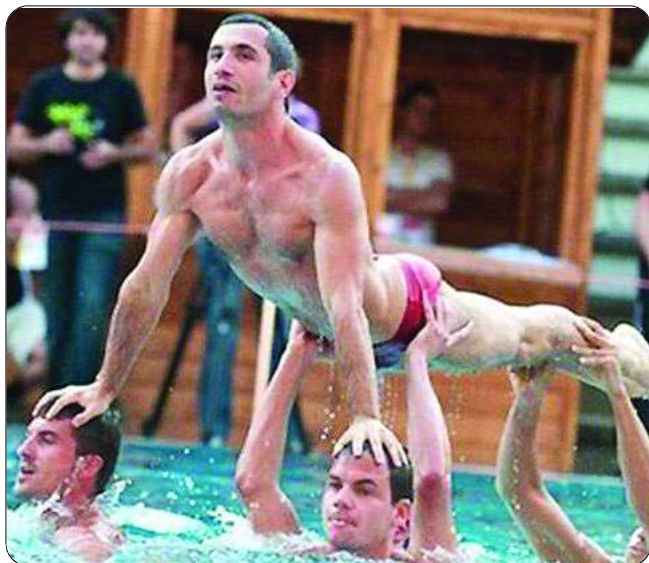

## México a los Gay Games Valencia 2026

La Comisión Nacional de Cultura Física y Deporte (CONADE) realizó el abanderamiento de la delegación mexicana que representará al país en los Gay Games XII Valencia 2026, evento deportivo y cultural que se llevará a cabo del 27 de junio al 4 de julio en Valencia, España.

La representación nacional participará en las disciplinas de atletismo, natación, ajedrez, baile deportivo, boliche, esgrima, fútbol, pádel y tenis, llevando consigo los valores de esfuerzo, respeto, inclusión y excelencia que distinguen al deporte mexicano.

Los Gay Games XII Valencia 2026 son considerados el evento deportivo y cultural de inclusión más

importante del mundo para las personas LGBTQIA+ y sus aliados; son celebrados cada cuatro años desde 1982, están abiertos a todas las personas sin importar su orientación sexual, identidad o expresión de género, edad, nacionalidad, religión o nivel de rendimiento deportivo.

La edición 2026 reunirá a miles de deportistas, artistas y activistas provenientes de más de 70 países, quienes participarán en 39 disciplinas deportivas y en una amplia agenda cultural. Se estima la asistencia de más de 9 mil personas, lo que la convertiría en una de las ediciones más numerosas en la historia de los Gay Games.

# El **glaciar** que *preocupa* al mundo

*Thwaites podría acelerar el aumento del nivel del mar en las próximas décadas*



REDACCIÓN

**E**n una de las regiones más remotas y frías del planeta se encuentra una gigantesca masa de hielo que mantiene en alerta a la comunidad científica internacional. Se trata del **glaciar Thwaites**, ubicado en la Antártida Occidental, conocido popularmente como el "**Glaciar del Juicio Final**" debido al enorme impacto que podría tener sobre el nivel del mar si continúa debilitándose.

Con una extensión cercana a los **192 mil kilómetros cuadrados**, equivalente a la superficie de países enteros, **Thwaites** actúa como una especie de muro natural que ayuda a contener grandes cantidades de hielo acumuladas en el continente antártico. Sin embargo, diversos estudios realizados durante los últimos años han detectado señales preocupantes de deterioro en su estructura.

Los investigadores han documentado que las aguas oceánicas más cálidas están penetrando bajo la plataforma de **hielo flotante del glaciar**, acelerando su derretimiento desde la base. Este fenómeno reduce la estabilidad de la enorme masa congelada y aumenta el riesgo de fractu-

ras que podrían provocar un retroceso acelerado.

Aunque el colapso total del glaciar no ocurriría de manera inmediata, los especialistas advierten que su debilitamiento progresivo podría tener consecuencias globales durante las próximas décadas y siglos.

De acuerdo con diversos modelos científicos, si **Thwaites** llegara a desaparecer por completo, el nivel medio del mar podría aumentar alrededor de 65 centímetros. Sin embargo, el verdadero riesgo radica en que su pérdida también podría desestabilizar otros glaciares cercanos de la **Antártida Occidental**, generando un efecto dominó que elevaría aún más los océanos.

Las consecuencias serían especialmente graves para ciudades costeras densamente pobladas. Millones de personas que habitan en regiones cercanas al mar podrían enfrentar mayores riesgos de inundaciones permanentes, erosión costera y desplazamientos humanos derivados del avance del agua.

El fenómeno también tendría repercusiones económicas. Infraestructura portuaria, zonas turísticas, sistemas de transporte, áreas agrícolas y

centros industriales podrían verse afectados por el incremento gradual del nivel oceánico.

La situación ha convertido a **Thwaites** en uno de los principales laboratorios naturales para estudiar los efectos del cambio climático. Equipos científicos de diversos países realizan expediciones periódicas para monitorear el comportamiento del glaciar mediante satélites, radares, sensores submarinos y perforaciones especializadas.

Los expertos señalan que el futuro de este gigantesco bloque de hielo está estrechamente relacionado con la evolución de las temperaturas globales. Por ello, las estrategias internacionales para reducir las emisiones de gases de efecto invernadero son consideradas fundamentales para disminuir la velocidad del calentamiento del planeta.

Mientras tanto, el llamado "**Glaciar del Juicio Final**" continúa siendo observado con atención por la comunidad científica mundial. Su comportamiento podría ofrecer algunas de las respuestas más importantes sobre el futuro climático de la **Tierra y sobre los desafíos que enfrentarán las próximas generaciones** ante el avance del cambio climático.